

# 汕尾市生态环境局文件

汕环〔2024〕154号

## 汕尾市生态环境局关于印发《汕尾市“三线一单”生态环境分区管控方案（修订版）》的通知

各县（市、区）人民政府，红海湾开发区管委会、华侨管理区管委会，市直有关单位：

《汕尾市“三线一单”生态环境分区管控方案（修订版）》已经市人民政府同意，现印发给你们，请认真贯彻执行。执行过程中遇到的遇到的问题，请径向市生态环境局反映。

汕尾市生态环境局  
2024年12月12日

公开方式：主动公开

---

抄送：省生态环境厅办公室

---

汕尾市生态环境局办公室

2024年12月12日印发

---

# 汕尾市“三线一单”生态环境分区管控方案

(修订版)

为全面贯彻《中共中央 国务院关于全面加强生态环境保护 坚决打好污染防治攻坚战的意见》《中共中央办公厅 国务院办公厅关于加强生态环境分区管控的意见》，按照《广东省人民政府关于印发广东省“三线一单”生态环境分区管控方案的通知》（粤府〔2020〕71号）、《广东省生态环境厅关于印发〈广东省“三线一单”生态环境分区管控实施管理暂行规定〉的通知》（粤环函〔2022〕465号）要求，现就落实我市生态保护红线、环境质量底线、资源利用上线，编制生态环境准入清单（以下称“三线一单”），实施生态环境分区管控，制定本方案。

## 一、总体要求

### （一）指导思想

以习近平新时代中国特色社会主义思想为指导，全面贯彻落实党的二十大、二十届二中全会和中央经济工作会议精神，深入贯彻落实习近平总书记视察广东重要讲话、重要指示精神，认真落实省委十三届四次全会暨省委经济工作会议部署要求及省委“1310”具体部署，以改善生态环境质量为核心，坚持底线思维和系统思维，与区域社会经济发展进行统筹衔接，建立覆盖全域的生态环境分区管控体系，为生态环境管理提供支撑，加快提升生态环境治理体系和治理能力现代化水平，协同推进经济高质量发

展与生态环境高水平保护，为做实做强西承东联桥头堡、全力打造东海岸重要支点奠定坚实的生态环境基础。

## **（二）基本原则**

**生态优先，绿色发展。**坚持以习近平生态文明思想为指导，践行“绿水青山就是金山银山”理念，把生态环境摆在更加突出的位置，以良好的生态环境是最普惠的民生福祉为导向，以资源环境承载力为先决条件，将生态保护红线、环境质量底线、资源利用上线落实到区域空间，持续优化发展格局，促进生态环境高水平保护与经济社会绿色高质量发展。

**分区施策，分类准入。**强化空间引导和分区施策，推动南部沿海经济带、中部特色产业聚集区、北部生态发展区协调发展，构建与区域发展相适应的生态环境空间格局，衔接区域经济社会发展与生态环境质量改善要求，推动“三线一单”分区管控要求落地。针对不同环境管控单元特征，实行差异化环境准入，促进精细化管理。

**统筹实施，动态管理。**在国家顶层设计、省主体实施的大框架下，构建市级统筹、部门协同、上下联动的实施体系。结合经济社会发展和生态环境改善的新形势、新任务、新要求，定期评估、动态更新调整。

## **（三）主要目标**

到 2025 年，建立较为完善的“三线一单”生态环境分区管控体系，全市生态安全屏障更加牢固，生态环境质量持续改善，

主要污染物排放得到有效控制，资源、能源利用效率稳步提高，生态环境治理能力显著增强，绿色发展水平明显提升。其中：

——**生态保护红线和一般生态空间**<sup>1</sup>。全市陆域生态保护红线面积 602.97 平方公里，占全市陆域国土面积的 13.71%；一般生态空间面积 583.69 平方公里，占全市陆域国土面积的 13.27%。全市海洋生态保护红线面积 2554.85 平方公里，占海域面积的 35.48%。

——**环境质量底线**。全市地表水环境质量持续改善，国考、省考断面与县级及以上集中式饮用水水源保护区水质优良比例达 100%，全面消除劣 V 类水体，县级城市建成区黑臭水体基本消除，重要江河湖泊水功能区达标率达到广东省下达目标。近岸海域优良水质面积比例达 98%。大气环境质量继续领跑先行，空气质量优良天数比率不低于省下达目标，PM<sub>2.5</sub> 浓度稳定达到或优于世界卫生组织第二阶段目标且不低于省下达目标，臭氧污染得到有效遏制。土壤环境质量总体保持稳定，土壤安全利用水平稳步提升，受污染耕地安全利用率不低于 93%，重点建设用地安全利用得到有效保障且不低于省下达目标。

——**资源利用上线**。强化节约集约利用，持续提升资源能源利用效率。能源消费总量控制在省最终核定的目标范围内，能耗强度降低达到 14% 的基本目标并争取达到 14.5% 的激励目标，人均生活用能达到 1.16 吨标准煤左右；用水总量控制在 11.12 亿立

---

<sup>1</sup> 陆域生态保护红线面积、海洋生态保护红线面积、海域面积均采用《汕尾市国土空间总体规划（2021-2035 年）》数据。

方米，万元国内生产总值用水量较 2020 年降幅达 24%，万元工业增加值用水量较 2020 年降幅达 16%，农田灌溉水有效利用系数达 0.542；耕地保有量为 719.67 平方公里，永久基本农田保护面积 669.87 平方公里；岸线资源达到或优于国家和省下达的总量和强度控制目标。按国家、省规定年限实现碳达峰。

到 2035 年，生态环境分区管控体系进一步巩固完善，生态安全格局稳固；环境质量实现根本好转，大气环境质量继续保持全省领先；资源利用效率显著提升，碳中和行动计划稳步推进；节约资源和保护生态环境的空间格局、产业结构、能源结构、生产生活方式总体形成，基本建成美丽汕尾。

## 二、环境管控单元划定

全市共划定环境管控单元 87 个。其中陆域环境管控单元 42 个<sup>2</sup>，见附表 2；海域环境管控单元 45 个<sup>3</sup>，见附表 3。

### （一）优先保护单元

全市共划定优先保护单元 52 个。其中陆域优先保护单元 22 个，面积为 1125.97 平方公里，占陆域国土面积的 25.60%，主要涵盖生态保护红线、一般生态空间、饮用水源保护区、大气环境一类功能区为主的区域；海域优先保护单元 30 个，面积为 2335.15 平方公里，占海域环境管控单元总面积的 43.03%，主要分布在海洋生态保护红线所在的海域。

---

<sup>2</sup> 本方案陆域环境管控单元不含深汕特别合作区。

<sup>3</sup> 本方案海域环境管控单元为经省级统筹更新的近岸海域环境管控分区成果，不含深汕特别合作区周边海域。

## **（二）重点管控单元**

全市共划定重点管控单元 20 个。其中陆域重点管控单元 14 个，面积为 1365.41 平方公里，占陆域国土面积的 31.04%，主要涵盖工业集聚、人口密集和环境质量超标区域；海域重点管控单元 6 个，面积为 119.15 平方公里，占海域面积的 2.20%，主要分布在用于拓展工业与城镇发展空间、开发利用港口航运资源、矿产能源资源的海域。

## **（三）一般管控单元**

全市共划定一般管控单元 15 个。其中陆域一般管控单元 6 个，面积为 1906.88 平方公里，占陆域国土面积的 43.36%，为优先保护单元及重点管控单元以外的陆域；海域一般管控单元 9 个，面积为 2972.01 平方公里，占海域面积的 54.77%，为优先保护单元及重点管控单元以外的海域。

# **三、生态环境准入清单**

## **（一）全市生态环境准入清单**

——**区域布局管控要求**。优先保护生态空间，保育生态功能，优化全市空间发展布局，持续深入推进产业、能源、交通运输结构调整。按照省“一核一带一区”区域发展格局，强化沿海经济带产业支撑，形成沿海重要产业集群和产业带，推动城市功能定位与产业集群发展协同匹配。以“生态产业化、产业生态化”为主抓手，全面优化升级传统产业，积极推进纺织服装、食品加工、珠宝金银首饰、五金塑料等传统优势产业集群转型升级，加快培

育新型显示、高端新型电子信息、人工智能、新能源、新材料、新能源汽车、生物医药、高端装备制造、海洋工程装备等战略性新兴产业集群规模化、集约化发展，全面提升产业集群绿色发展水平。调整优化产业集群发展空间布局，推动工业项目向汕尾高新技术产业开发区、广东汕尾红海湾经济开发区、广东海丰经济开发区、海丰首饰产业环保集聚区、广东陆河县产业转移工业园区、广东汕尾星都经济开发区及其他产业园区或工业集聚区入园集聚发展，引导重大产业向南部海洋经济产业带、东部临港工业组团等环境容量充足的沿海地区布局。依法依规关停落后产能，严格控制高耗能、高排放项目准入，新建、扩建石化、化工、焦化、有色金属冶炼、平板玻璃项目应布设在依法合规设立并经规划环评的产业园区。加强生态环境分区准入管控，生态保护红线严格按照国家、省有关要求管理；一般生态空间内，可开展生态保护红线内允许的活动，在不影响主导生态功能的前提下，还可开展国家和省规定不纳入环评管理的项目建设，以及生态旅游、畜禽养殖、基础设施建设、村庄建设等人为活动，一般生态空间内的人工商品林，允许依法进行抚育采伐、择伐和树种更新等经营活动；环境质量不达标区域，新建项目需符合环境质量改善要求，对未取得主要污染物总量指标或排水无法纳入市政管网的建设项目，一律实施项目限批。积极推动黄江河、螺河、乌坎河、东溪河、榕江河等流域产业转型升级，引导低水耗、低排放、高效率的先进制造业和现代服务业发展。建立健全重污染行业退出



机制及防止“散乱污”“十小企业”回潮长效监管机制。依法科学划定畜禽养殖禁养区，严格禁养区环境监管，禁养区划定前已经存在的规模化畜禽养殖场（户），由所在地县级人民政府决定限期关闭或者搬迁。科学确定水产养殖密度，在鸟类自然保护区、水质超标水域、近岸海域优先保护区内高位水产养殖逐步转产清退，保护水域生态环境。县级及以上城市建成区和天然气管网覆盖范围内，禁止新建每小时35蒸吨以下燃煤锅炉。引导包装印刷、工业涂装等挥发性有机物排放量大的企业入园集中管理。列入建设用地土壤污染风险管控和修复名录的地块，不得作为住宅、公共管理与公共服务用地，未达到土壤污染风险评估报告确定的风险管控、修复目标的建设用地地块，禁止开工建设任何与风险管控、修复无关的项目。严守耕地红线，保障粮食生产空间，确保耕地保有量不减少。拟开发为农用地的应开展土壤环境质量状况评估，不符合相应标准的，不得种植食用农产品。

——**能源资源利用要求。**科学推进能源消费总量和强度“双控”，积极发展先进核电、海上风电等清洁能源，利用价格机制推动抽水蓄能电站建设，进一步提升清洁能源消纳和储存能力，逐步提高可再生能源与低碳清洁能源比例及能源利用效率，建立现代化能源体系。逐步推广新能源汽车的使用，减少二氧化碳排放。严格重点行业建设项目环评审批，落实清洁能源替代、煤炭等量或减量替代要求，完善有关行业环评审批规定，明确碳排放要求，推动碳达峰、碳中和计划顺利实施。高污染燃料禁燃区需

按《高污染燃料目录》Ⅱ（较严）或Ⅲ类（严格）管理要求使用清洁能源。深入实施最严格水资源管理制度，严格控制地下水开采，建立用水总量监测预警机制，用水总量接近或者超出用水总量控制指标的县（市、区）制定并实施用水总量削减计划。贯彻落实“节水优先”方针，提高火电、纺织、食品和发酵等高耗水行业水资源利用效率和中水回用率。严格实行建设项目水资源论证和取水许可制度，落实榕江等流域水量分配方案，统筹协调生活、生产、生态用水，保障主要河流基本生态流量。强化自然岸线保护，保障自然岸线保有率，优化岸线开发利用格局与利用方式，建立岸线分类管控和长效管护机制，规范岸线开发秩序。除国家重大项目外，全面禁止围填海。加强落实单位土地面积投资强度、土地利用强度等建设用地控制性指标要求，提高土地利用效率。推动绿色矿山建设，提高矿产资源产出率。积极发展农业资源利用节约化、生产过程清洁化、废弃物利用资源化等生态循环农业模式。

——**污染物排放管控要求**。实施重点污染物<sup>4</sup>总量控制，重点污染物排放总量指标优先向重点建设项目、重点工业园区和集聚区、战略性产业集群倾斜。加快建立以排污许可制为核心的固定污染源监管制度，聚焦重点行业 and 重点区域，强化环境监管执法。超过重点污染物排放总量控制指标或未完成环境质量改善目标的区域，新建、改建、扩建项目重点污染物实施减量替代。新建

---

<sup>4</sup>重点污染物包括化学需氧量、氨氮、氮氧化物及挥发性有机物等。

高耗能、高排放项目应依据区域环境质量改善目标，制定配套区域污染物削减方案，采取有效的污染物区域削减措施；新建、扩建高耗能、高排放项目应采用先进适用的工艺技术和装备，单位产品物耗、能耗、水耗等达到清洁生产先进水平，依法制定并严格落实防治土壤与地下水污染的措施。优化调整供排水格局，禁止在地表水Ⅰ、Ⅱ类保护目标水域，以及Ⅲ类保护目标水域中的保护区、游泳区新建排污口，已建成的排污口应当实行污染物总量控制且不得增加污染物排放量；饮用水水源保护区内已建的排污口应当依法拆除。推进餐饮、汽修洗车、农贸市场、垃圾转运站等涉水污染源整治。推进污水处理设施提质增效并完善纳污系统建设；分类分区梯次推进农村生活污水治理，国考断面水质不达标控制单元、饮用水水源保护区以及“千村示范，万村整治”工程示范县等重点区域范围优先治理，加快推进村级污水处理设施建设。因地制宜治理农业面源污染，重点开展大液河、黄江河、东溪河、乌坎河流域所在的水环境控制单元农田面源污染综合治理，推广精准施肥、节水灌溉技术和高效低毒低残留农药使用，加强对生产、销售、使用农药和处置过期失效农药及农药包装物的综合监督管理。现有规模化畜禽养殖场（小区）100%配套建设粪便污水贮存、处理与利用设施，提高畜禽养殖废弃物资源化利用率，打造经济高效、循环利用的绿色养殖基地。实施水产养殖池塘、近海养殖网箱标准化改造，合理投饵和科学使用药物，实施环境激素类化学品淘汰、替代、限制等措施，以及养殖尾水达

标排放或者资源化利用，加强对高位水产养殖尾水排放管控。强化陆海统筹，严控陆源污染物入海量。实施重点行业清洁生产改造，火电行业企业大气污染物达到可核查、可监管的超低排放标准。在可核查、可监管的基础上，新建大气污染物排放建设项目应实施氮氧化物、挥发性有机物排放等量替代。积极推进人造板制造、涂料制造、工业涂装、包装印刷、电子制造、炼油石化、化工等重点行业企业以及挥发性有机液体储运销等领域的挥发性有机物减排，通过源头替代、过程控制和末端治理实施反应活性物质、有毒有害物质、恶臭物质的协同控制。严格落实船舶大气污染物排放控制区要求，新建港区码头应配套岸电供应系统，船舶停泊期间应优先使用岸电。严格非道路移动机械环保准入，低排放区内禁止使用冒黑烟、排放不达标的非道路移动机械，加强在用车的废气排放管理，强化机动车排气路检。推进公路、水路等交通运输燃料清洁化，逐步推广新能源物流车辆。禁止向农用地排放重金属或者其他有毒有害物质含量超标的污水、污泥，以及可能造成土壤污染的清淤底泥、尾矿、矿渣等。

——**环境风险防控要求。**加强饮用水水源地、备用水源环境风险防控，强化地表水、地下水和土壤污染风险协同防控，建立完善突发环境事件应急管理体系。重点加强环境风险分级分类管理，强化涉重金属行业、工业园区等重点环境风险源的环境风险防控。建立跨行政区域水环境风险联防联控机制，加强共享水生态环境信息。加强防范水污染事故，对生产、储存危险化学品的

企业事业单位，按照规定要求配备事故应急池等水污染事故应急设施，并制定有关水污染事故的应急预案。禁止在江河、水库集水区域使用剧毒和高残留农药。完善重污染天气应急管理体系，修订完善重污染天气应急专项方案。实施农用地分类管理，依法划定特定农产品禁止生产区域，保障农产品生产安全。纳入广东省建设用地土壤环境联动监管范围等相关地块，按要求开展土壤污染状况调查，调查结果表明污染物含量超过土壤污染风险管控标准的，按规定进行土壤污染风险评估，及时将需要实施风险管控、修复的地块纳入建设用地土壤污染风险管控和修复名录；对暂不开发利用或现阶段不具备治理修复条件的污染地块应设立标识，发布公告，开展环境监测，发现污染扩散的，应及时采取污染物隔离、阻断等环境风险管控措施。深化“深莞惠+汕尾、河源”经济圈内部环保合作，加强区域联防联控，全力避免因各类安全事故（事件）引发的次生环境风险事故（事件）。

## **（二）环境管控单元准入清单**

环境管控单元准入清单详见附表 4。

## **四、实施应用**

### **（一）加强组织领导**

各县（市、区）、市有关部门要充分认识实施“三线一单”生态环境分区管控的重要意义，切实加强组织领导，按照省“三线一单”实施管理相关规定，做好成果实施，建立“三线一单”实施应用工作机制，不断提高“三线一单”成果应用的战略性、

针对性和可操作性，将“三线一单”生态环境分区管控作为综合决策的重要依据与区域开发建设的基本遵循，保障“三线一单”生态环境分区管控落地实施。市生态环境部门要充分发挥市区域空间生态环境评价工作联席会议作用，做好统筹协调，市有关部门要根据职能分工做好数据更新和实施应用。

## **（二）夯实工作技术保障**

市人民政府落实“三线一单”实施的主体责任，建立市、县（市、区）两级联动，扎实推进编制、发布和实施工作。市生态环境部门与市有关部门加强对“三线一单”实施应用的监督与指导。市生态环境部门要组建长期稳定的技术团队，切实做好技术保障。

## **（三）建立动态调整机制**

市生态环境局牵头，会同各县（市、区）人民政府、市有关部门，按照省“三线一单”实施管理相关规定，开展市“三线一单”评估更新及动态调整工作，原则上根据国民经济和社会发展5年规划同步调整更新。5年内因法律、法规、国家和地方重大发展战略、国土空间规划、区域生态环境质量以及生态保护红线、自然保护地、饮用水源保护区等发生重大变化，需要调整“三线一单”成果的，按省规定程序调整更新。市有关部门应根据各自职能分工，及时更新“三线一单”相关数据信息。

## **（四）强化数据管理及应用**

基于省“三线一单”成果数据应用平台，纳入生态、水、大

气、土壤、近岸海域、资源利用等分区管控要求以及“三线一单”成果，实现编制成果信息化应用。建立全市的“三线一单”成果数据共享服务机制，推动“三线一单”成果数据应用于排污许可、环评审批、环境监测、环境执法等工作中，并用于指导高耗能、高排放行业产业布局和结构调整、重大项目选址等，推进生态环境保护工作系统化、科学化、信息化、精细化管理。

附表：1.汕尾市生态空间划定情况汇总表

2.汕尾市陆域环境管控单元汇总表

3.汕尾市海域环境管控单元汇总表

4.汕尾市环境管控单元准入清单

附图：汕尾市环境管控单元图

## 附表 1

### 汕尾市生态空间划定情况汇总表

序号	行政分区	陆域生态保护红线		一般生态空间		生态空间	
		面积 (km <sup>2</sup> )	比例 (%)	面积 (km <sup>2</sup> )	比例 (%)	面积 (km <sup>2</sup> )	比例 (%)
1	城区	20.87	7.22	19.21	6.65	40.08	13.86
2	海丰县	244.70	18.67	152.31	11.62	397.01	30.29
3	陆河县	252.39	25.59	201.43	20.42	453.82	46.01
4	陆丰市	82.29	4.91	205.42	12.26	287.71	17.17
5	红海湾经济 开发区	2.49	2.29	4.81	4.44	7.3	6.73
6	华侨管理区	0.23	0.82	0.51	1.81	0.74	2.64
全市合计		<b>602.97</b>	<b>13.71</b>	<b>583.69</b>	<b>13.27</b>	<b>1186.66</b>	<b>26.98</b>



## 附表 2

### 汕尾市陆域环境管控单元汇总表

序号	行政分区	优先保护单元			重点管控单元			一般管控单元		
		单元数量 (个)	面积 (km <sup>2</sup> )	比例 (%)	单元数量 (个)	面积 (km <sup>2</sup> )	比例 (%)	单元数量 (个)	面积 (km <sup>2</sup> )	比例 (%)
1	城区	4	20.19	6.98	3	153.45	53.08	1	115.45	39.94
2	海丰县	8	456.78	34.85	3	527.76	40.27	1	326.13	24.88
3	陆河县	4	413.94	41.96	3	59.76	6.06	1	512.74	51.98
4	陆丰市	6	235.06	14.03	4	613.50	36.61	1	826.97	49.36
5	红海湾经济开发区	0	0	0	1	10.94	10.08	1	97.57	89.92
6	华侨管理区	0	0	0	0	0	0	1	28.02	100.00
<b>全市合计</b>		<b>22</b>	<b>1125.97</b>	<b>25.60</b>	<b>14</b>	<b>1365.41</b>	<b>31.04</b>	<b>6</b>	<b>1906.88</b>	<b>43.36</b>

### 附表 3

#### 汕尾市海域环境管控单元汇总表

序号	行政分区	优先保护单元数量 (个)	重点管控单元数量 (个)	一般管控单元数量 (个)
	全市合计	<b>30</b>	<b>6</b>	<b>9</b>

注：上述海域环境管控单元数量不包含深汕特别合作区。

## 附表 4

### 汕尾市环境管控单元准入清单

#### (一) 陆域环境管控单元准入清单

##### 1、陆域优先保护单元准入清单

##### 序号 01 城区优先保护单元 01(宝楼水库饮用水水源保护区)

环境管控单元编码	环境管控单元名称	行政区划			管控单元分类	要素细类
		省	市	区/县		
ZH44150210001	城区优先保护单元 01(宝楼水库饮用水水源保护区)	广东省	汕尾市	城区	优先保护单元	生态保护红线、一般生态空间、水环境优先保护区、大气环境布局敏感重点管控区、水资源一般管控区、土地资源优先保护区、高污染燃料禁燃区、矿产资源优先保护区、江河湖库优先保护岸线
<b>管控要求</b>						
<p>1.任何单位和个人不得在水库集水区域栽种速生丰产桉树等不利于水源涵养和生物多样性保护的树种。</p> <p>2.单元内的生态保护红线严格按照国家、省有关要求管理。</p> <p>3.单元内的一般生态空间，主导功能为水源涵养与水土保持，不得从事影响主导生态功能的建设活动，禁止毁林开荒、烧山开荒、开垦等活动，禁止在崩塌、滑坡危险区和泥石流易发区从事取土、挖砂、采石等可能造成水土流失的活动，严格限制在水源涵养区大规模人工造林，坚持自然恢复为主，保护自然生态系统。</p> <p>4.宝楼水库饮用水水源保护区内禁止设置排污口；一级保护区内禁止新建、改建、扩建与供水设施和保护水源无关的建设项目，已建成的与供水设施和保护水源无关的建设项目，由县级以上人民政府责令拆除或者关闭；二级保护区内禁止新建、改建、扩建排放污染物的建设项目，已建成的排放污染物的建设项目，由县级以上人民政府责令拆除或者关闭。</p> <p>5.禁止在水库集水区域使用剧毒和高残留农药。</p> <p>6.不排放污染物的建设项目，除与供水设施和保护水源有关的外，应当尽量避让饮用水水源二级保护区，经组织论证确实无法避让的，应当依法严格审批。</p> <p>7.饮用水水源二级保护区内农业种植和经济林应实行科学种植和非点源污染防治。</p> <p>8.建立完善饮用水水源地突发环境事件应急管理体系，加强饮用水水源地环境风险防控。</p> <p>9.禁止新建、扩建排放大气污染物的工业项目。</p> <p>10.禁止向宝楼水库等水体倾倒生活垃圾、建筑垃圾或者其他废弃物。</p> <p>11.不得在宝楼水库饮用水水源保护区选址建设工业固体废物集中贮存、处置以及生活垃圾卫生填埋、焚烧等设施、场所。</p> <p>12.禁止在宝楼水库的管理和保护范围内从事开矿、采石、取土、陡坡开荒以及擅自敷设管道等破坏水安全的活动。</p> <p>13.严禁以任何形式侵占河道、围垦水库、非法采砂。河道管理单位组织营造和管理宝楼水库等岸线护堤护岸林木，其他任何单位和个人不得侵占、砍伐或者破坏。</p> <p>14.严格控制跨库、穿库、临库建筑物和设施建设，确需建设的重大项目和民生工程，要优化工程建设方案，采取科学合理的恢复和补救措施，最大限度减少对水库的不利影响。</p>						

序号 02 城区优先保护单元 02(琉璃径水库饮用水水源保护区)

环境管控单元编码	环境管控单元名称	行政区划			管控单元分类	要素细类
		省	市	区/县		
ZH44150210002	城区优先保护单元 02(琉璃径水库饮用水水源保护区)	广东省	汕尾市	城区	优先保护单元	生态保护红线、水环境优先保护区、大气环境受体敏感重点管控区、大气环境一般管控区、水资源一般管控区、土地资源优先保护区、高污染燃料禁燃区、矿产资源优先保护区、江河湖库优先保护岸线
<b>管控要求</b>						
<p>1.任何单位和个人不得在水库集水区域栽种速生丰产桉树等不利于水源涵养和生物多样性保护的树种。</p> <p>2.单元内的生态保护红线严格按照国家、省有关要求管理。</p> <p>3.琉璃径水库饮用水水源保护区内禁止设置排污口；一级保护区内禁止新建、改建、扩建与供水设施和保护水源无关的建设项目，已建成的与供水设施和保护水源无关的建设项目，由县级以上人民政府责令拆除或者关闭；二级保护区内禁止新建、改建、扩建排放污染物的建设项目，已建成的排放污染物的建设项目，由县级以上人民政府责令拆除或者关闭。</p> <p>4.禁止在水库集水区域使用剧毒和高残留农药。</p> <p>5.不排放污染物的建设项目，除与供水设施和保护水源有关的外，应当尽量避让饮用水水源二级保护区，经组织论证确实无法避让的，应当依法严格审批。</p> <p>6.饮用水水源二级保护区内农业种植和经济林应实行科学种植和非点源污染防治。</p> <p>7.建立完善饮用水水源地突发环境事件应急管理体系，加强饮用水水源地环境风险防控。</p> <p>8.禁止新建、扩建排放大气污染物的工业项目。</p> <p>9.禁止向琉璃径水库等水体倾倒生活垃圾、建筑垃圾或者其他废弃物。</p> <p>10.不得在琉璃径水库饮用水水源保护区选址建设工业固体废物集中贮存、处置以及生活垃圾卫生填埋、焚烧等设施、场所。</p> <p>11.禁止在琉璃径水库的管理和保护范围内从事开矿、采石、取土、陡坡开荒以及擅自敷设管道等破坏水安全的活动。</p> <p>12.严禁以任何形式侵占河道、围垦水库、非法采砂。河道管理单位组织营造和管理琉璃径水库等岸线护堤护岸林木，其他任何单位和个人不得侵占、砍伐或者破坏。</p> <p>13.严格控制跨库、穿库、临库建筑物和设施建设，确需建设的重大项目和民生工程，要优化工程建设方案，采取科学合理的恢复和补救措施，最大限度减少对水库的不利影响。</p>						

序号 03 城区优先保护单元 03(赤岭水库饮用水水源保护区)

环境管控单元编码	环境管控单元名称	行政区划			管控单元分类	要素细类
		省	市	区/县		
ZH44150210003	城区优先保护单元 03(赤岭水库饮用水水源保护区)	广东省	汕尾市	城区	优先保护单元	生态保护红线、一般生态空间、水环境优先保护区、大气环境受体敏感重点管控区、大气环境一般管控区、水资源一般管控区、土地资源优先保护区、高污染燃料禁燃区、矿产资源优先保护区、江河湖库优先保护岸线
<b>管控要求</b>						
<p>1.任何单位和个人不得在水库集水区域栽种速生丰产桉树等不利于水源涵养和生物多样性保护的树种。</p> <p>2.单元内的生态保护红线严格按照国家、省有关要求管理。</p> <p>3.单元内的一般生态空间，主导功能为水源涵养与水土保持，不得从事影响主导生态功能的建设活动，禁止毁林开荒、烧山开荒、开垦等活动，禁止在崩塌、滑坡危险区和泥石流易发区从事取土、挖砂、采石等可能造成水土流失的活动，严格限制在水源涵养区大规模人工造林，坚持自然恢复为主，保护自然生态系统。</p> <p>4.赤岭水库饮用水水源保护区内禁止设置排污口；一级保护区内禁止新建、改建、扩建与供水设施和保护水源无关的建设项目，已建成的与供水设施和保护水源无关的建设项目，由县级以上人民政府责令拆除或者关闭；二级保护区内禁止新建、改建、扩建排放污染物的建设项目，已建成的排放污染物的建设项目，由县级以上人民政府责令拆除或者关闭。</p> <p>5.禁止在水库集水区域使用剧毒和高残留农药。</p> <p>6.不排放污染物的建设项目，除与供水设施和保护水源有关的外，应当尽量避让饮用水水源二级保护区，经组织论证确实无法避让的，应当依法严格审批。</p> <p>7.饮用水水源二级保护区内农业种植和经济林应实行科学种植和非点源污染防治。</p> <p>8.建立完善饮用水水源地突发环境事件应急管理体系，加强饮用水水源地环境风险防控。</p> <p>9.禁止新建、扩建排放大气污染物的工业项目。</p> <p>10.禁止向赤岭水库等水体倾倒生活垃圾、建筑垃圾或者其他废弃物。</p> <p>11.不得在赤岭水库饮用水水源保护区选址建设工业固体废物集中贮存、处置以及生活垃圾卫生填埋、焚烧等设施、场所。</p> <p>12.禁止在赤岭水库的管理和保护范围内从事开矿、采石、取土、陡坡开荒以及擅自敷设管道等破坏水安全的活动。</p> <p>13.严禁以任何形式侵占河道、围垦水库、非法采砂。河道管理单位组织营造和管理赤岭水库等岸线护堤护岸林木，其他任何单位和个人不得侵占、砍伐或者破坏。</p> <p>14.严格控制跨库、穿库、临库建筑物和设施建设，确需建设的重大项目和民生工程，要优化工程建设方案，采取科学合理的恢复和补救措施，最大限度减少对水库的不利影响。</p>						

序号 04 城区优先保护单元 04(公平灌渠-赤沙水库饮用水水源保护区及相邻区域)

环境管控单元编码	环境管控单元名称	行政区划			管控单元分类	要素细类
		省	市	区/县		
ZH44150210004	城区优先保护单元 04(公平灌渠-赤沙水库饮用水水源保护区及相邻区域)	广东省	汕尾市	城区	优先保护单元	水环境优先保护区、水环境城镇生活污染重点管控区、大气环境受体敏感重点管控区、水资源一般管控区、土地资源优先保护区、高污染燃料禁燃区、矿产资源优先保护区、江河湖库优先保护岸线
<b>管控要求</b>						
<p>1.任何单位和个人不得在水库集水区域栽种速生丰产桉树等不利于水源涵养和生物多样性保护的树种。</p> <p>2.公平灌渠-赤沙水库饮用水水源保护区内禁止设置排污口；一级保护区内禁止新建、改建、扩建与供水设施和保护水源无关的建设项目，已建成的与供水设施和保护水源无关的建设项目，由县级以上人民政府责令拆除或者关闭；二级保护区内禁止新建、改建、扩建排放污染物的建设项目，已建成的排放污染物的建设项目，由县级以上人民政府责令拆除或者关闭。</p> <p>3.禁止在水库集水区域使用剧毒和高残留农药。</p> <p>4.不排放污染物的建设项目，除与供水设施和保护水源有关的外，应当尽量避让饮用水水源二级保护区，经组织论证确实无法避让的，应当依法严格审批。</p> <p>5.饮用水水源二级保护区内农业种植和经济林应实行科学种植和非点源污染防治。</p> <p>6.建立完善饮用水水源地突发环境事件应急管理体系，加强饮用水水源地环境风险防控。</p> <p>7.饮用水水源保护区内禁止新建、扩建排放大气污染物的工业项目。</p> <p>8.饮用水水源保护区外的大气环境受体敏感重点管控区内严格限制新建大气污染物排放量大或产生和排放有毒有害大气污染物项目，以及生产和使用溶剂型油墨、涂料、清洗剂、胶黏剂等高挥发性有机物原辅材料的项目。</p> <p>9.禁止向公平灌渠-赤沙水库等水体倾倒生活垃圾、建筑垃圾或者其他废弃物。</p> <p>10.不得在公平灌渠-赤沙水库饮用水水源保护区选址建设工业固体废物集中贮存、处置以及生活垃圾卫生填埋、焚烧等设施、场所。</p> <p>11.禁止在公平灌渠-赤沙水库的管理和保护范围内从事开矿、采石、取土、陡坡开荒以及擅自敷设管道等破坏水安全的活动。</p> <p>12.严禁以任何形式侵占河道、围垦水库、非法采砂。河道管理单位组织营造和管理公平灌渠-赤沙水库等岸线护堤护岸林木，其他任何单位和个人不得侵占、砍伐或者破坏。</p> <p>13.严格控制跨库、穿库、临库建筑物和设施建设，确需建设的重大项目和民生工程，要优化工程建设方案，采取科学合理的恢复和补救措施，最大限度减少对水库的不利影响。</p>						

序号 05 海丰县优先保护单元 01(公平水库饮用水水源保护区及相邻区域)

环境管控单元编码	环境管控单元名称	行政区划			管控单元分类	要素细类
		省	市	区/县		
ZH44152110001	海丰县优先保护单元 01(公平水库饮用水水源保护区及相邻区域)	广东省	汕尾市	海丰县	优先保护单元	生态保护红线、一般生态空间、水环境优先保护区、大气环境优先保护区、大气环境一般管控区、水资源一般管控区、土地资源优先保护区、高污染燃料禁燃区、矿产资源优先保护区、江河湖库优先保护岸线
<b>管控要求</b>						
<p>1.任何单位和个人不得在江河、水库集水区域栽种速生丰产桉树等不利于水源涵养和生物多样性保护的树种。市、县级人民政府应当对饮用水水源保护区内已栽种的速生丰产桉树进行改造。</p> <p>2.单元内的生态保护红线严格按照国家、省有关要求管理。</p> <p>3.单元内的一般生态空间，主导功能为水源涵养与水土保持，不得从事影响主导生态功能的建设活动，禁止毁林开荒、烧山开荒、开垦等活动，禁止在崩塌、滑坡危险区和泥石流易发区从事取土、挖砂、采石等可能造成水土流失的活动，严格限制在水源涵养区大规模人工造林，坚持自然恢复为主，保护自然生态系统。</p> <p>4.单元内涉及的广东海丰省级鸟类自然保护区（公平片区）核心区禁止任何单位和个人进入（按要求经批准进入从事科学研究观测、调查活动除外），缓冲区内禁止开展旅游和生产经营活动，实验区内严禁开设与自然保护区保护方向不一致的参观、旅游项目；在自然保护区的核心区和缓冲区内，不得建设任何生产设施，实验区内，不得建设污染环境、破坏资源或者景观的生产设施，建设其他项目，其污染物排放不得超过国家和地方规定的污染物排放标准；禁止在保护区内进行砍伐、放牧、狩猎、捕捞、采药、开垦、烧荒、开矿、采石、挖沙等活动，但法律、行政法规另有规定的除外。</p> <p>5.公平水库饮用水水源保护区内禁止设置排污口；一级保护区内禁止新建、改建、扩建与供水设施和保护水源无关的建设项目，已建成的与供水设施和保护水源无关的建设项目，由县级以上人民政府责令拆除或者关闭；二级保护区内禁止新建、改建、扩建排放污染物的建设项目，已建成的排放污染物的建设项目，由县级以上人民政府责令拆除或者关闭。</p> <p>6.禁止在江河、水库集水区域使用剧毒和高残留农药。</p> <p>7.不排放污染物的建设项目，除与供水设施和保护水源有关的外，应当尽量避让饮用水水源二级保护区，经组织论证确实无法避让的，应当依法严格审批。饮用水水源保护区现有水产养殖、畜禽养殖限期清理。</p> <p>8.饮用水水源二级保护区内农业种植和经济林应实行科学种植和非点源污染防治。</p> <p>9.饮用水水源保护区内现有农村居民点全部实施生活污水截污纳管。</p> <p>10.建立完善饮用水水源地突发环境事件应急管理体系，加强饮用水水源地环境风险防控。加强穿越饮用水水源二级保护区的省道 S335 公平路段危化品运输管理，强化环境风险防控；跨越或与水体并行的路桥两侧建设防撞栏、桥面径流收集系统等应急防护工程设施。</p> <p>11.饮用水水源保护区及大气环境优先保护区内实施严格保护，禁止新建、扩建排放大气污染物的工业项目。</p> <p>12.禁止向公平水库等水体倾倒生活垃圾、建筑垃圾或者其他废弃物。</p> <p>13.不得在公平水库饮用水水源保护区选址建设工业固体废物集中贮存、处置以及生活垃圾卫生填埋、焚烧等设施、场所。</p> <p>14.禁止在公平水库的管理和保护范围内从事开矿、采石、取土、陡坡开荒以及擅自敷设管道等破坏水安全的活动。</p> <p>15.严格取水许可管理和建设项目环评审批，将小水电站按要求泄放生态流量作为取水许可审批和监管、项目环评审批和流域水环境保护监管的重要条件，确保小水电站持续将生态流量落实到位。</p> <p>16.严禁以任何形式侵占河道、围垦水库、非法采砂。河道管理单位组织营造和管理公平水库等岸线护堤护岸林木，其他任何单位和个人不得侵占、砍伐或者破坏。</p> <p>17.严格控制跨库、穿库、临库建筑物和设施建设，确需建设的重大项目和民生工程，要优化工程建设方案，采取科学合理的恢复和补救措施，最大限度减少对水库的不利影响。</p>						

序号 06 海丰县优先保护单元 02(红花地水库饮用水水源保护区)

环境管控单元编码	环境管控单元名称	行政区划			管控单元分类	要素细类
		省	市	区/县		
ZH44152110002	海丰县优先保护单元 02(红花地水库饮用水水源保护区)	广东省	汕尾市	海丰县	优先保护单元	生态保护红线、一般生态空间、水环境优先保护区、大气环境优先保护区、大气环境一般管控区、水资源一般管控区、土地资源优先保护区、高污染燃料禁燃区、矿产资源优先保护区、江河湖库优先保护岸线
<b>管控要求</b>						
<p>1.任何单位和个人不得在水库集水区域栽种速生丰产桉树等不利于水源涵养和生物多样性保护的树种。市、县级人民政府应当对饮用水水源保护区内已栽种的速生丰产桉树进行改造。</p> <p>2.单元内的生态保护红线严格按照国家、省有关要求管理。</p> <p>3.单元内的一般生态空间，主导功能为水源涵养与水土保持，不得从事影响主导生态功能的建设活动，禁止毁林开荒、烧山开荒、开垦等活动，禁止在崩塌、滑坡危险区和泥石流易发区从事取土、挖砂、采石等可能造成水土流失的活动，严格限制在水源涵养区大规模人工造林，坚持自然恢复为主，保护自然生态系统。</p> <p>4.单元内涉及广东莲花山森林公园的区域禁止毁林开垦和毁林采石、采砂、采土以及其他毁林行为；在珍贵景物、重要景点和核心景区，除必要的保护和附属设施外，不得建设宾馆、招待所、疗养院和其他工程设施。</p> <p>5.红花地水库饮用水水源保护区内禁止设置排污口；一级保护区内禁止新建、改建、扩建与供水设施和保护水源无关的建设项目，已建成的与供水设施和保护水源无关的建设项目，由县级以上人民政府责令拆除或者关闭；二级保护区内禁止新建、改建、扩建排放污染物的建设项目，已建成的排放污染物的建设项目，由县级以上人民政府责令拆除或者关闭。</p> <p>6.禁止在水库集水区域使用剧毒和高残留农药。</p> <p>7.不排放污染物的建设项目，除与供水设施和保护水源有关的外，应当尽量避让饮用水水源二级保护区；经组织论证确实无法避让的，应当依法严格审批。</p> <p>8.饮用水水源二级保护区内农业种植和经济林应实行科学种植和非点源污染防治。</p> <p>9.建立完善饮用水水源地突发环境事件应急管理体系，加强饮用水水源地环境风险防控。</p> <p>10.禁止新建、扩建排放大气污染物的工业项目。</p> <p>11.禁止向红花地水库等水体倾倒生活垃圾、建筑垃圾或者其他废弃物。</p> <p>12.不得在红花地水库饮用水水源保护区选址建设工业固体废物集中贮存、处置以及生活垃圾卫生填埋、焚烧等设施、场所。</p> <p>13.禁止在红花地水库的管理和保护范围内从事开矿、采石、取土、陡坡开荒以及擅自敷设管道等破坏水安全的活动。</p> <p>14.严格取水许可管理和建设项目环评审批，将小水电站按要求泄放生态流量作为取水许可审批和监管、项目环评审批和流域水环境保护监管的重要条件，确保小水电站持续将生态流量落实到位。</p> <p>15.严禁以任何形式侵占河道、围垦水库、非法采砂。河道管理单位组织营造和管理红花地水库等岸线护堤护岸林木，其他任何单位和个人不得侵占、砍伐或者破坏。</p> <p>16.严格控制跨库、穿库、临库建筑物和设施建设，确需建设的重大项目和民生工程，要优化工程建设方案，采取科学合理的恢复和补救措施，最大限度减少对水库的不利影响。</p>						



序号 07 海丰县优先保护单元 03(青年水库饮用水水源保护区及相邻区域)

环境管控单元编码	环境管控单元名称	行政区划			管控单元分类	要素细类
		省	市	区/县		
ZH44152110003	海丰县优先保护单元 03(青年水库饮用水水源保护区及相邻区域)	广东省	汕尾市	海丰县	优先保护单元	生态保护红线、一般生态空间、水环境优先保护区、大气环境受体敏感重点管控区、大气环境一般管控区、水资源一般管控区、土地资源优先保护区、高污染燃料禁燃区、矿产资源优先保护区、江河湖库优先保护岸线
<b>管控要求</b>						
<p>1.任何单位和个人不得在江河、水库集水区域栽种速生丰产桉树等不利于水源涵养和生物多样性保护的树种。</p> <p>2.单元内的生态保护红线严格按照国家、省有关要求管理。</p> <p>3.单元内的一般生态空间，主导功能为水源涵养与水土保持，不得从事影响主导生态功能的建设活动，禁止毁林开荒、烧山开荒、开垦等活动，禁止在崩塌、滑坡危险区和泥石流易发区从事取土、挖砂、采石等可能造成水土流失的活动，严格限制在水源涵养区大规模人工造林，坚持自然恢复为主，保护自然生态系统。</p> <p>4.青年水库饮用水水源保护区内禁止设置排污口；一级保护区内禁止新建、改建、扩建与供水设施和保护水源无关的建设项目，已建成的与供水设施和保护水源无关的建设项目，由县级以上人民政府责令拆除或者关闭；二级保护区内禁止新建、改建、扩建排放污染物的建设项目，已建成的排放污染物的建设项目，由县级以上人民政府责令拆除或者关闭。</p> <p>5.禁止在江河、水库集水区域使用剧毒和高残留农药。</p> <p>6.不排放污染物的建设项目，除与供水设施和保护水源有关的外，应当尽量避让饮用水水源二级保护区；经组织论证确实无法避让的，应当依法严格审批。</p> <p>7.饮用水水源二级保护区内农业种植和经济林应实行科学种植和非点源污染防治；加强对现有茶种植项目管理，采用测土配方施肥及替代有机肥。</p> <p>8.建立完善饮用水水源地突发环境事件应急管理体系，加强饮用水水源地环境风险防控。</p> <p>9.饮用水水源保护区内禁止新建、扩建排放大气污染物的工业项目。</p> <p>10.禁止向青年水库等水体倾倒生活垃圾、建筑垃圾或者其他废弃物。</p> <p>11.不得在青年水库饮用水水源保护区选址建设工业固体废物集中贮存、处置以及生活垃圾卫生填埋、焚烧等设施、场所。</p> <p>12.禁止在青年水库的管理和保护范围内从事开矿、采石、取土、陡坡开荒以及擅自敷设管道等破坏水安全的活动。</p> <p>13.严格取水许可管理和建设项目环评审批，将小水电站按要求泄放生态流量作为取水许可审批和监管、项目环评审批和流域水环境保护监管的重要条件，确保小水电站持续将生态流量落实到位。</p> <p>14.严禁以任何形式侵占河道、围垦水库、非法采砂。河道管理单位组织营造和管理青年水库等岸线护堤护岸林木，其他任何单位和个人不得侵占、砍伐或者破坏。</p> <p>15.严格控制跨库、穿库、临库建筑物和设施建设，确需建设的重大项目和民生工程，要优化工程建设方案，采取科学合理的恢复和补救措施，最大限度减少对水库的不利影响。</p>						

序号 08 海丰县优先保护单元 04(公平灌渠-赤沙水库饮用水水源保护区及相邻区域)

环境管控单元编码	环境管控单元名称	行政区划			管控单元分类	要素细类
		省	市	区/县		
ZH44152110004	海丰县优先保护单元 04(公平灌渠-赤沙水库饮用水水源保护区及相邻区域)	广东省	汕尾市	海丰县	优先保护单元	生态保护红线、水环境优先保护区、大气环境布局敏感重点管控区、建设用地污染风险重点管控区、水资源一般管控区、土地资源优先保护区、高污染燃料禁燃区、矿产资源优先保护区、江河湖库优先保护岸线
<b>管控要求</b>						
<p>1.任何单位和个人不得在江河、水库集水区域栽种速生丰产桉树等不利于水源涵养和生物多样性保护的树种。</p> <p>2.单元内的生态保护红线严格按照国家、省有关要求管理。</p> <p>3.公平灌渠-赤沙水库饮用水水源保护区内禁止设置排污口；一级保护区内禁止新建、改建、扩建与供水设施和保护水源无关的建设项目，已建成的与供水设施和保护水源无关的建设项目，由县级以上人民政府责令拆除或者关闭；二级保护区内禁止新建、改建、扩建排放污染物的建设项目，已建成的排放污染物的建设项目，由县级以上人民政府责令拆除或者关闭。</p> <p>4.禁止在江河、水库集水区域使用剧毒和高残留农药。</p> <p>5.不排放污染物的建设项目，除与供水设施和保护水源有关的外，应当尽量避让饮用水水源二级保护区；经组织论证确实无法避让的，应当依法严格审批。</p> <p>6.饮用水水源二级保护区内农业种植和经济林应实行科学种植和非点源污染防治。</p> <p>7.建立完善饮用水水源地突发环境事件应急管理体系，加强饮用水水源地环境风险防控。沈海高速、潮莞高速、国道 G324、省道 S241 穿越公平灌渠路段加强危化品运输管理；跨越或与水体并行的路桥两侧建设防撞栏、桥面径流收集系统等应急防护工程设施。加强穿越公平灌渠的珠三角成品油二期管道工程检测维护及环境风险管控。</p> <p>8.饮用水水源保护区内禁止新建、扩建排放大气污染物的工业项目。</p> <p>9.饮用水水源保护区外的大气环境布局敏感重点管控区内严格限制新建使用高挥发性有机物原辅材料项目，大力推进低挥发性有机物含量原辅材料替代，全面加强无组织排放控制，实施挥发性有机物重点企业分级管控；限制新建、扩建氮氧化物、烟（粉）粉尘排放较高的建设项目。</p> <p>10.海丰县赤坑镇的摩山垃圾填埋场应继续处理填埋场产生的渗滤液并定期进行监测，直到填埋场产生的渗滤液中水污染物浓度连续两年低于《生活垃圾填埋场污染控制标准》中指定的限值要求。</p> <p>11.海丰县赤坑镇的摩山垃圾填埋场及纳入广东省建设用地土壤环境联动监管范围等相关地块经调查评估确定为污染地块但暂不开发利用或现阶段不具备治理修复条件的，应划定管控区域，设立标识，发布公告，开展环境监测；发现污染扩散的，责任主体要及时采取污染物隔离、阻断等环境风险管控措施。</p> <p>12.禁止向公平灌渠-赤沙水库等水体倾倒生活垃圾、建筑垃圾或者其他废弃物。</p> <p>13.不得在公平灌渠-赤沙水库饮用水水源保护区选址建设工业固体废物集中贮存、处置以及生活垃圾卫生填埋、焚烧等设施、场所。</p> <p>14.禁止在公平灌渠-赤沙水库的管理和保护范围内从事开矿、采石、取土、陡坡开荒以及擅自敷设管道等破坏水安全的活动。</p> <p>15.严禁以任何形式侵占河道、围垦水库、非法采砂。河道管理单位组织营造和管理公平灌渠、赤沙水库等岸线护堤护岸林木，其他任何单位和个人不得侵占、砍伐或者破坏。</p> <p>16.严格控制跨库、穿库、临库建筑物和设施建设，确需建设的重大项目和民生工程，要优化工程建设方案，采取科学合理的恢复和补救措施，最大限度减少对水库的不利影响。</p>						

序号 09 海丰县优先保护单元 05

环境管控单元编码	环境管控单元名称	行政区划			管控单元分类	要素细类
		省	市	区/县		
ZH44152110005	海丰县优先保护单元 05	广东省	汕尾市	海丰县	优先保护单元	生态保护红线、一般生态空间、水环境农业污染重点管控区、水环境一般管控区、大气环境优先保护区、大气环境高排放重点管控区、大气环境一般管控区、建设用地污染风险重点管控区、水资源一般管控区、土地资源优先保护区、高污染燃料禁燃区、矿产资源优先保护区、矿产资源一般管控区、江河湖库优先保护岸线、江河湖库一般管控岸线
<b>管控要求</b>						
<p>1.单元内重点发展生态农林业、特色农业、观光农业、加工农业、都市农业、特色畜牧养殖业及生态旅游业；鼓励在莲花山脉发展生态农业，打造高端生态茶基地；引导单元内的工业企业入园聚集发展。</p> <p>2.任何单位和个人不得在江河、水库集水区域栽种速生丰产桉树等不利于水源涵养和生物多样性保护的树种。</p> <p>3.单元内的生态保护红线严格按照国家、省有关要求管理。</p> <p>4.单元内的一般生态空间，主导功能水土保持，不得从事影响主导生态功能的建设活动，禁止在崩塌、滑坡危险区和泥石流易发区从事取土、挖砂、采石等可能造成水土流失的活动，禁止毁林开荒、烧山开荒，保护和恢复自然生态系统。</p> <p>5.单元内涉及的莲花山自然保护区核心区禁止任何单位和个人进入（按要求经批准进入从事科学研究观测、调查活动除外），缓冲区内禁止开展旅游和生产经营活动，实验区内严禁开设与自然保护区保护方向不一致的参观、旅游项目；在自然保护区的核心区和缓冲区内，不得建设任何生产设施，实验区内，不得建设污染环境、破坏资源或者景观的生产设施，建设其他项目，其污染物排放不得超过国家和地方规定的污染物排放标准；禁止在保护区内进行砍伐、放牧、狩猎、捕捞、采药、开垦、烧荒、开矿、采石、挖沙等活动，但法律、行政法规另有规定的除外。</p> <p>6.单元内涉及广东莲花山森林公园的区域禁止毁林开垦和毁林采石、采砂、采土以及其他毁林行为；在珍贵景物、重要景点和核心景区，除必要的保护和附属设施外，不得建设宾馆、招待所、疗养院和其他工程设施。</p> <p>7.在坡地上造林，种植果树、茶树、油茶等经济林以及中药材的，应当采取修建梯地、鱼鳞坑整地、保留梯地间植被等水土保持措施，防止造成水土流失。</p> <p>8.单元内加快推进农业面源污染治理，推广生态种植、配方施肥、保护性耕作等措施；加强禁养区畜禽养殖排查，现有规模化畜禽养殖场（小区）100%配套建设粪便污水贮存、处理与利用设施，提高畜禽养殖废弃物资源化利用率。</p> <p>9.单元内加快推进海丰县污水处理设施建设，梯次推进自然村农村生活污水治理，推进农村配套污水干管和入户支管的建设，全面核查已建农村生活污水处理设施，确保正常运行。</p> <p>10.按照“一支流一策”的原则，开展大液江污染综合整治，大力推进大液江流域支流入河排污口“查、测、溯、治”，形成明晰规范的入河排污口监管体系。</p> <p>11.黄山洞水库、平安洞水库饮用水水源一级保护区内禁止新建、改建、扩建与供水设施和保护水源无关的建设项目，已建成的与供水设施和保护水源无关的建设项目，由县级以上人民政府责令拆除或者关闭；二级保护区内禁止新建、改建、扩建排放污染物的建设项目，已建成的排放污染物的建设项目，由县级以上人民政府责令拆除或者关闭；青年水库饮用水水源准保护区内禁止新建、扩建排放持久性有机污染物和含汞、镉、铅、砷、铬、银、铜、锌、锰、镍等重金属污染物对水体污染严重的建设项目，改建建设项目的，不得增加排污量。</p> <p>12.禁止在江河、水库集水区域使用剧毒和高残留农药。</p> <p>13.不排放污染物的建设项目，除与供水设施和保护水源有关的外，应当尽量避让饮用水水源二级保护区，经组织论证确实无法避让的，应当依法严格审批。</p> <p>14.饮用水水源保护区及大气环境优先保护区内实施严格保护，禁止新建、扩建排放大气污染物的工业项目。</p> <p>15.大气环境高排放重点管控区内强化达标监管，引导工业项目落地集聚发展，有序推进区域内行业企业提标改造。</p> <p>16.严格控制单元内建设用地污染风险重点管控区（海丰县垃圾处理管理站-海丰县城垃圾焚烧处理厂地块）以及纳入广东省建设用地土壤环境联动监管范围等相关地</p>						

块用途变更为“一住两公”的再开发利用，未经调查评估或治理修复达到土壤环境质量标准要求，不得建设住宅、公共管理与公共服务设施。如经调查评估确定为污染地块但暂不开发利用或现阶段不具备治理修复条件的，应划定管控区域，设立标识，发布公告，开展环境监测；发现污染扩散的，责任主体要及时采取污染物隔离、阻断等环境风险管控措施。

17.禁止向黄山洞水库、渔仔潭水库、红阳水库、平安洞水库、大液河等水体排放、倾倒生活垃圾、建筑垃圾或者其他废弃物。

18.严格取水许可管理和建设项目环评审批，将小水电站按要求泄放生态流量作为取水许可审批和监管、项目环评审批和流域水环境保护监管的重要条件，确保小水电站持续将生态流量落实到位。

19.禁止审批向河流排放汞、砷、镉、铬、铅等重金属的矿产资源开发利用项目。

20.严禁以任何形式侵占河道、围垦水库、非法采砂。河道管理单位组织营造和管理黄山洞水库、渔仔潭水库、红阳水库、平安洞水库、大液河等岸线护堤护岸林木，其他任何单位和个人不得侵占、砍伐或者破坏。

21.严格控制跨库、穿库、临库建筑物和设施建设，确需建设的重大项目和民生工程，要优化工程建设方案，采取科学合理的恢复和补救措施，最大限度减少对水库的不利影响。严格管控库区围网养殖等活动。

22.河道管理范围内应当严格限制建设项目和生产经营活动，禁止非法占用水利设施和水域。利用河道进行灌溉、航运、供水、水力发电、渔业养殖等活动，应当符合河道整治规划、河道岸线保护和开发利用规划、水功能区保护要求，统筹兼顾，合理利用，发挥河道的综合效益。

序号 10 海丰县优先保护单元 06

环境管控单元编码	环境管控单元名称	行政区划			管控单元分类	要素细类
		省	市	区/县		
ZH44152110006	海丰县优先保护单元 06	广东省	汕尾市	海丰县	优先保护单元	生态保护红线、一般生态空间、水环境一般管控区、大气环境优先保护区、大气环境一般管控区、建设用地污染风险重点管控区、水资源一般管控区、土地资源优先保护区、高污染燃料禁燃区、矿产资源优先保护区、矿产资源一般管控区、江河湖库优先保护岸线、江河湖库一般管控岸线
<b>管控要求</b>						
<p>1.单元内依托生态和旅游区位优势发展生态旅游产业，以山地森林、水库湿地、温泉、乡村、红色老区等资源为依托，重点发展山地生态旅游、湿地生态旅游、温泉度假、乡村旅游等特色旅游产业；农业重点发展无公害种植业和效益农业，优化农产品结构；适度发展农产品以及旅游工艺品加工业。</p> <p>2.任何单位和个人不得在江河、水库集水区域栽种速生丰产桉树等不利于水源涵养和生物多样性保护的树种。</p> <p>3.单元内的生态保护红线严格按照国家、省有关要求管理。</p> <p>4.单元内的一般生态空间，主导功能为水源涵养，不得从事影响主导生态功能的建设活动，禁止毁林开荒、烧山开荒、开垦等活动；坚持自然恢复为主，严格限制在水源涵养区大规模人工造林。</p> <p>5.单元内涉及的黄羌学堂坑自然保护区核心区禁止任何单位和个人进入（按要求经批准进入从事科学研究观测、调查活动除外），缓冲区内禁止开展旅游和生产经营活动，实验区内严禁开设与自然保护区保护方向不一致的参观、旅游项目；在自然保护区的核心区和缓冲区内，不得建设任何生产设施，实验区内，不得建设污染环境、破坏资源或者景观的生产设施，建设其他项目，其污染物排放不得超过国家和地方规定的污染物排放标准；禁止在保护区内进行砍伐、放牧、狩猎、捕捞、采药、开垦、烧荒、开矿、采石、挖沙等活动，但法律、行政法规另有规定的除外。</p> <p>6.单元内加快海丰县城镇污水管网排查和修复，完善污水管网建设，在有条件区域开展雨污分流；加快黄羌镇、平东镇、公平镇等镇污水处理设施配套污水管网建设，提高污水收集处理率。</p> <p>7.梯次推进自然村农村生活污水治理，推进农村配套污水干管和入户支管的建设，全面核查已建农村生活污水处理设施，确保正常运行。</p> <p>8.单元内加强禁养区畜禽养殖排查，严厉打击非法养殖行为，整治关闭养殖场遗留粪污塘。现有规模化畜禽养殖场（小区）100%配套建设粪便污水贮存、处理与利用设施，提高畜禽养殖废弃物资源化利用率；加强沿岸水产养殖尾水污染治理，实施养殖尾水达标排放。</p> <p>9.推广生态种植、配方施肥、保护性耕作等措施，实现农业面源污染综合控制。</p> <p>10.单元内推进黄江河流域干流入河排污口“查、测、溯、治”，形成明晰规范的入河排污口监管体系。</p> <p>11.南门水库饮用水水源一级保护区内禁止新建、改建、扩建与供水设施和保护水源无关的建设项目，已建成的与供水设施和保护水源无关的建设项目，由县级以上人民政府责令拆除或者关闭；二级保护区内禁止新建、改建、扩建排放污染物的建设项目，已建成的排放污染物的建设项目，由县级以上人民政府责令拆除或者关闭。</p> <p>12.禁止在江河、水库集水区域使用剧毒和高残留农药。</p> <p>13.不排放污染物的建设项目，除与供水设施和保护水源有关的外，应当尽量避让饮用水水源二级保护区，经组织论证确实无法避让的，应当依法严格审批。</p> <p>14.饮用水水源保护区及大气环境优先保护区内实施严格保护，禁止新建、扩建排放大气污染物的工业项目。</p> <p>15.禁止向南门水库、黄江河等水体排放、倾倒生活垃圾、建筑垃圾或者其他废弃物。</p> <p>16.严禁以任何形式侵占河道、围垦水库、非法采砂。河道管理单位组织营造和管理南门水库、黄江河等岸线护堤护岸林木，其他任何单位和个人不得侵占、砍伐或者破坏。</p> <p>17.严格控制跨库、穿库、临库建筑物和设施建设，确需建设的重大项目和民生工程，要优化工程建设方案，采取科学合理的恢复和补救措施，最大限度减少对水库的不利影响。严格管控库区围网养殖等活动。</p> <p>18.河道管理范围内应当严格限制建设项目和生产经营活动，禁止非法占用水利设施和水域。利用河道进行灌溉、航运、供水、水力发电、渔业养殖等活动，应当符合河道整治规划、河道岸线保护和开发利用规划、水功能区保护要求，统筹兼顾，合理利用，发挥河道的综合效益。</p>						

序号 11 海丰县优先保护单元 07

环境管控单元编码	环境管控单元名称	行政区划			管控单元分类	要素细类
		省	市	区/县		
ZH44152110007	海丰县优先保护单元 07	广东省	汕尾市	海丰县	优先保护单元	生态保护红线、水环境优先保护区、水环境农业污染重点管控区、大气环境优先保护区、大气环境一般管控区、水资源一般管控区、土地资源优先保护区、高污染燃料禁燃区、矿产资源优先保护区、矿产资源一般管控区、江河湖库一般管控岸线
<b>管控要求</b>						
<p>1.单元内海丰鸟类自然保护区以外区域可适度发展生态旅游、生态农业。</p> <p>2.任何单位和个人不得在江河、水库集水区域栽种速生丰产桉树等不利于水源涵养和生物多样性保护的树种。</p> <p>3.单元内的生态保护红线严格按照国家、省有关要求管理。</p> <p>4.单元内涉及的广东海丰省级鸟类自然保护区（联安围片区）核心区禁止任何单位和个人进入（按要求经批准进入从事科学研究观测、调查活动除外），缓冲区内禁止开展旅游和生产经营活动，实验区内严禁开设与自然保护区保护方向不一致的参观、旅游项目；在自然保护区的核心区和缓冲区内，不得建设任何生产设施，实验区内，不得建设污染环境、破坏资源或者景观的生产设施，建设其他项目，其污染物排放不得超过国家和地方规定的污染物排放标准；禁止在保护区内进行砍伐、放牧、狩猎、捕捞、采药、开垦、烧荒、开矿、采石、挖沙等活动，但法律、行政法规另有规定的除外。</p> <p>5.禁止在江河、水库集水区域使用剧毒和高残留农药。</p> <p>6.单元内加强沿岸水产养殖尾水污染治理，实施养殖尾水达标排放。</p> <p>7.推广生态种植、配方施肥、保护性耕作等措施，实现农业面源污染综合控制。</p> <p>8.单元内推进黄江河流域干流入河排污口“查、测、溯、治”，形成明晰规范的入河排污口监管体系。</p> <p>9.大气环境优先保护区内实施严格保护，禁止新建、扩建排放大气污染物的工业项目。</p> <p>10.禁止向黄江河等水体倾倒生活垃圾、建筑垃圾或者其他废弃物。</p> <p>11.严禁以任何形式侵占河道、非法采砂。河道管理单位组织营造和管理黄江河等岸线护堤护岸林木，其他任何单位和个人不得侵占、砍伐或者破坏。</p> <p>12.河道管理范围内应当严格限制建设项目和生产经营活动，禁止非法占用水利设施和水域。利用河道进行灌溉、航运、供水、水力发电、渔业养殖等活动，应当符合河道整治规划、河道岸线保护和开发利用规划、水功能区保护要求，统筹兼顾，合理利用，发挥河道的综合效益。</p>						

序号 12 海丰县优先保护单元 08

环境管控单元编码	环境管控单元名称	行政区划			管控单元分类	要素细类
		省	市	区/县		
ZH44152110008	海丰县优先保护单元 08	广东省	汕尾市	海丰县	优先保护单元	生态保护红线、水环境优先保护区、大气环境优先保护区、大气环境布局敏感重点管控区、水资源一般管控区、土地资源优先保护区、高污染燃料禁燃区、矿产资源优先保护区、江河湖库优先保护岸线、江河湖库重点管控岸线、江河湖库一般管控岸线
<b>管控要求</b>						
<p>1.单元内海丰鸟类自然保护区以外区域可适度发展滨海旅游业与生态水产养殖业。</p> <p>2.任何单位和个人不得在江河、水库集水区域栽种速生丰产桉树等不利于水源涵养和生物多样性保护的树种。</p> <p>3.单元内的生态保护红线严格按照国家、省有关要求管理。</p> <p>4.单元内涉及的广东海丰省级鸟类自然保护区（大湖片区）核心区禁止任何单位和个人进入（按要求经批准进入从事科学研究观测、调查活动除外），缓冲区内禁止开展旅游和生产经营活动，实验区内严禁开设与自然保护区保护方向不一致的参观、旅游项目；在自然保护区的核心区和缓冲区内，不得建设任何生产设施，实验区内，不得建设污染环境、破坏资源或者景观的生产设施，建设其他项目，其污染物排放不得超过国家和地方规定的污染物排放标准；禁止在保护区内进行砍伐、放牧、狩猎、捕捞、采药、开垦、烧荒、开矿、采石、挖沙等活动，但法律、行政法规另有规定的除外。</p> <p>5.禁止在江河、水库集水区域使用剧毒和高残留农药。</p> <p>6.单元内推进黄江河流域干流入河排污口“查、测、溯、治”，形成明晰规范的入河排污口监管体系。</p> <p>7.单元内加强沿岸水产养殖尾水污染治理，实施养殖尾水达标排放。</p> <p>8.推广生态种植、配方施肥、保护性耕作等措施，实现农业面源污染综合控制。</p> <p>9.大气环境优先保护区内实施严格保护，禁止新建、扩建排放大气污染物的工业项目。</p> <p>10.大气环境布局敏感重点管控区内严格限制新建使用高挥发性有机物原辅材料项目，大力推进低挥发性有机物含量原辅材料替代，全面加强无组织排放控制，实施挥发性有机物重点企业分级管控；限制新建、扩建氮氧化物、烟（粉）粉尘排放较高的建设项目。</p> <p>11.禁止向东溪河等水体倾倒生活垃圾、建筑垃圾或者其他废弃物。</p> <p>12.严禁以任何形式侵占河道、非法采砂。河道管理单位组织营造和管理东溪河等岸线护堤护岸林木，其他任何单位和个人不得侵占、砍伐或者破坏。</p> <p>13.河道管理范围内应当严格限制建设项目和生产经营活动，禁止非法占用水利设施和水域。利用河道进行灌溉、航运、供水、水力发电、渔业养殖等活动，应当符合河道整治规划、河道岸线保护和开发利用规划、水功能区保护要求，统筹兼顾，合理利用，发挥河道的综合效益。</p>						

序号 13 陆河县优先保护单元 01(富梅水库、南告水库饮用水水源保护区)

环境管控单元编码	环境管控单元名称	行政区划			管控单元分类	要素细类
		省	市	区/县		
ZH44152310001	陆河县优先保护单元 01(富梅水库、南告水库饮用水水源保护区)	广东省	汕尾市	陆河县	优先保护单元	生态保护红线、水环境优先保护区、大气环境优先保护区、大气环境弱扩散重点管控区、大气环境一般管控区、水资源重点管控区、土地资源优先保护区、矿产资源优先保护区、江河湖库优先保护岸线
<b>管控要求</b>						
<p>1.任何单位和个人不得在水库集水区域栽种速生丰产桉树等不利于水源涵养和生物多样性保护的树种。</p> <p>2.单元内的生态保护红线严格按照国家、省有关要求管理。</p> <p>3.单元内涉及的广东陆河南万红锥林省级自然保护区核心区禁止任何单位和个人进入（按要求经批准进入从事科学研究观测、调查活动除外），缓冲区内禁止开展旅游和生产经营活动，实验区内严禁开设与自然保护区保护方向不一致的参观、旅游项目；在自然保护区的核心区和缓冲区内，不得建设任何生产设施，实验区内，不得建设污染环境、破坏资源或者景观的生产设施，建设其他项目，其污染物排放不得超过国家和地方规定的污染物排放标准；禁止在保护区内进行砍伐、放牧、狩猎、捕捞、采药、开垦、烧荒、开矿、采石、挖沙等活动，但法律、行政法规另有规定的除外。</p> <p>4.富梅水库、南告水库饮用水水源保护区内禁止设置排污口；一级保护区内禁止新建、改建、扩建与供水设施和保护水源无关的建设项目，已建成的与供水设施和保护水源无关的建设项目，由县级以上人民政府责令拆除或者关闭；二级保护区内禁止新建、改建、扩建排放污染物的建设项目，已建成的排放污染物的建设项目，由县级以上人民政府责令拆除或者关闭。</p> <p>5.禁止在水库集水区域使用剧毒和高残留农药。</p> <p>6.不排放污染物的建设项目，除与供水设施和保护水源有关的外，应当尽量避让饮用水水源二级保护区；经组织论证确实无法避让的，应当依法严格审批。</p> <p>7.饮用水水源二级保护区内农业种植和经济林应实行科学种植和非点源污染防治。</p> <p>8.建立完善饮用水水源地突发环境事件应急管理体系，加强饮用水水源地环境风险防控。123 县道穿越饮用水水源二级保护区加强危化品运输管理，跨越或与水体并行的路桥两侧建设防撞栏、桥面径流收集系统等应急防护工程设施。</p> <p>9.禁止新建、扩建排放大气污染物的工业项目。</p> <p>10.禁止向富梅水库、南告水库等水体倾倒生活垃圾、建筑垃圾或者其他废弃物。</p> <p>11.不得在富梅水库、南告水库饮用水水源保护区选址建设工业固体废物集中贮存、处置以及生活垃圾卫生填埋、焚烧等设施、场所。</p> <p>12.禁止在富梅水库、南告水库的管理和保护范围内从事开矿、采石、取土、陡坡开荒以及擅自敷设管道等破坏水安全的活动。</p> <p>13.严格取水许可管理和建设项目环评审批，将小水电站按要求泄放生态流量作为取水许可审批和监管、项目环评审批和流域水环境保护监管的重要条件，确保小水电站持续将生态流量落实到位。</p> <p>14.严禁以任何形式侵占河道、围垦水库、非法采砂。河道管理单位组织营造和管理富梅水库、南告水库等岸线护堤护岸林木，其他任何单位和个人不得侵占、砍伐或者破坏。</p> <p>15.严格控制跨库、穿库、临库建筑物和设施建设，确需建设的重大项目和民生工程，要优化工程建设方案，采取科学合理的恢复和补救措施，最大限度减少对水库的不利影响。</p>						



序号 14 陆河县优先保护单元 02

环境管控单元编码	环境管控单元名称	行政区划			管控单元分类	要素细类
		省	市	区/县		
ZH44152310002	陆河县优先保护单元 02	广东省	汕尾市	陆河县	优先保护单元	生态保护红线、一般生态空间、水环境优先保护区、大气环境一般管控区、水资源重点管控区、土地资源优先保护区、矿产资源优先保护区、江河湖库优先保护岸线、江河湖库一般管控岸线
<b>管控要求</b>						
<p>1.单元重点发展生态农业、生态旅游业、养生度假、高新产业、文化创意等产业，形成综合配套服务区，适度培育高附加值特色产业，促进产业结构的转型升级。</p> <p>2.任何单位和个人不得在江河、水库集水区域栽种速生丰产桉树等不利于水源涵养和生物多样性保护的树种。</p> <p>3.单元内的生态保护红线严格按照国家、省有关要求管理。</p> <p>4.单元内的一般生态空间，主导功能为水源涵养，不得从事影响主导生态功能的建设活动，禁止毁林开荒、烧山开荒、开垦等活动；坚持自然恢复为主，严格限制在水源涵养区大规模人工造林。</p> <p>5.在坡地上造林，种植果树、茶树、油茶等经济林以及中药材的，应当采取修建梯地、鱼鳞坑整地、保留梯地间植被等水土保持措施，防止造成水土流失。</p> <p>6.在榕江源头保护区内，不得进行不利于水资源及自然生态保护的开发利用活动；严格保护榕江源头保护区、榕江特有鱼类国家级水产种质资源保护区，禁止在保护区核心区和缓冲区进行包括旅游、种植和野生动植物繁育在内的开发活动；逐步清理区域内现有污染源。</p> <p>7.禁止在水库集水区域使用剧毒和高残留农药。</p> <p>8.加快完善单元内陆河东坑镇城镇污水处理设施配套管网建设，推进雨污分流，确保东坑镇生活污水得到有效处理。加快富口断面上游东坑镇行政村的污水收集管网和治理设施建设，提高农村污水收集率；对未覆盖农村生活污水处理设施及不具备纳管条件的居民点，应统一收集后经处理引至纳污农田排放。</p> <p>9.实施单元内农业面源污染综合控制，加强水产养殖尾水污染治理，实施养殖尾水达标排放。</p> <p>10.推广生态种植、配方施肥、保护性耕作等措施，实现农业面源污染综合控制。</p> <p>11.大力推进单元内榕江流域干流入河排污口“查、测、溯、治”，形成明晰规范的入河排污口监管体系。</p> <p>12.禁止向水东河等水体倾倒生活垃圾、建筑垃圾或者其他废弃物。</p> <p>13.严格取水许可管理和建设项目环评审批，将单元内小水电站按要求泄放生态流量作为取水许可审批和监管、项目环评审批和流域水环境保护监管的重要条件，确保小水电站持续将生态流量落实到位。</p> <p>14.禁止审批向河流排放汞、砷、镉、铬、铅等重金属的矿产资源开发利用项目。</p> <p>15.严禁以任何形式侵占河道、非法采砂。河道管理单位组织营造和管理水东河等岸线护堤护岸林木，其他任何单位和个人不得侵占、砍伐或者破坏。</p> <p>16.河道管理范围内应当严格限制建设项目和生产经营活动，禁止非法占用水利设施和水域。利用河道进行灌溉、航运、供水、水力发电、渔业养殖等活动，应当符合河道整治规划、河道岸线保护和开发利用规划、水功能区保护要求，统筹兼顾，合理利用，发挥河道的综合效益。</p>						

序号 15 陆河县优先保护单元 03

环境管控单元编码	环境管控单元名称	行政区划			管控单元分类	要素细类
		省	市	区/县		
ZH44152310003	陆河县优先保护单元 03	广东省	汕尾市	陆河县	优先保护单元	生态保护红线、一般生态空间、水环境一般管控区、大气环境一般管控区、水资源重点管控区、土地资源优先保护区、矿产资源优先保护区、江河湖库一般管控岸线
<b>管控要求</b>						
<p>1.单元重点发展生态农业、生态旅游业、养生度假、高新产业、文化创意等产业，适度培育高附加值特色产业，促进产业结构的转型升级。</p> <p>2.任何单位和个人不得在江河、水库集水区域栽种速生丰产桉树等不利于水源涵养和生物多样性保护的树种。</p> <p>3.单元内的生态保护红线严格按照国家、省有关要求管理。</p> <p>4.单元内的一般生态空间，主导功能为水源涵养，不得从事影响主导生态功能的建设活动，禁止毁林开荒、烧山开荒、开垦等活动；坚持自然恢复为主，严格限制在水源涵养区大规模人工造林。</p> <p>5.在坡地上造林，种植果树、茶树、油茶等经济林以及中药材的，应当采取修建梯地、鱼鳞坑整地、保留梯地间植被等水土保持措施，防止造成水土流失。</p> <p>6.在榕江源头保护区内，不得进行不利于水资源及自然生态保护的开发利用活动；严格保护榕江源头保护区、榕江特有鱼类国家级水产种质资源保护区，禁止在保护区核心区和缓冲区进行包括旅游、种植和野生动植物繁育在内的开发活动；逐步清理区域内现有污染源。</p> <p>7.加快完善单元内陆河东坑镇、水唇镇城镇污水处理设施配套管网建设，推进雨污分流，确保东坑镇、水唇镇生活污水得到有效处理。加快富口断面上游东坑镇行政村污水收集管网和治理设施建设，提高农村污水收集率；对未覆盖农村生活污水处理设施及不具备纳管条件的居民点，应统一收集后经处理引至纳污农田排放。</p> <p>8.实施单元内农业面源污染综合控制，推广生态种植、配方施肥、保护性耕作等措施；加强水产养殖尾水污染治理，实施养殖尾水达标排放。</p> <p>9.大力推进单元内榕江流域干流入河排污口“查、测、溯、治”，形成明晰规范的入河排污口监管体系。</p> <p>10.南进大洋田、高丰其坑水源地一级保护区内禁止新建、改建、扩建与供水设施和保护水源无关的建设项目，已建成的与供水设施和保护水源无关的建设项目，由县级以上人民政府责令拆除或者关闭。</p> <p>11.禁止在江河、水库集水区域使用剧毒和高残留农药。</p> <p>12.饮用水水源保护区内禁止新建、扩建排放大气污染物的工业项目。</p> <p>13.禁止向水东河等水体倾倒生活垃圾、建筑垃圾或者其他废弃物。</p> <p>14.严格取水许可管理和建设项目环评审批，将单元内小水电站按要求泄放生态流量作为取水许可审批和监管、项目环评审批和流域水环境保护监管的重要条件，确保小水电站持续将生态流量落实到位。</p> <p>15.禁止审批向河流排放汞、砷、镉、铬、铅等重金属的矿产资源开发利用项目。</p> <p>16.严禁以任何形式侵占河道、非法采砂。河道管理单位组织营造和管理水东河等岸线护堤护岸林木，其他任何单位和个人不得侵占、砍伐或者破坏。</p> <p>17.河道管理范围内应当严格限制建设项目和生产经营等活动，禁止非法占用水利设施和水域。利用河道进行灌溉、航运、供水、水力发电、渔业养殖等活动，应当符合河道整治规划、河道岸线保护和开发利用规划、水功能区保护要求，统筹兼顾，合理利用，发挥河道的综合效益。</p>						

序号 16 陆河县优先保护单元 04

环境管控单元编码	环境管控单元名称	行政区划			管控单元分类	要素细类
		省	市	区/县		
ZH44152310004	陆河县优先保护单元 04	广东省	汕尾市	陆河县	优先保护单元	生态保护红线、一般生态空间、水环境一般管控区、大气环境优先保护区、大气环境弱扩散重点管控区、大气环境一般管控区、水资源重点管控区、土地资源优先保护区、矿产资源优先保护区、江河湖库优先保护岸线、江河湖库一般管控岸线
<b>管控要求</b>						
<p>1.重点发展生态旅游、现代生态农业、生态林业、休闲度假以及发展抽水蓄能电站。</p> <p>2.任何单位和个人不得在江河、水库集水区域栽种速生丰产桉树等不利于水源涵养和生物多样性保护的树种。</p> <p>3.单元内的生态保护红线严格按照国家、省有关要求管理。</p> <p>4.单元内的一般生态空间，不得从事影响主导生态功能的建设活动，主导功能为水土保持的区域，禁止在崩塌、滑坡危险区和泥石流易发区从事取土、挖砂、采石等可能造成水土流失的活动，禁止毁林开荒、烧山开荒，保护和恢复自然生态系统。主导功能为水源涵养的区域禁止毁林开荒、烧山开荒、开垦等活动；坚持自然恢复为主，严格限制在水源涵养区大规模人工造林。</p> <p>5.单元内涉及的广东陆河南万红锥林省级自然保护区核心区及缓冲区，核心区禁止任何单位和个人进入（按要求经批准进入从事科学研究观测、调查活动除外），缓冲区内禁止开展旅游和生产经营活动；在自然保护区的核心区和缓冲区内，不得建设任何生产设施；禁止在保护区内进行砍伐、放牧、狩猎、捕捞、采药、开垦、烧荒、开矿、采石、挖沙等活动，但法律、行政法规另有规定的除外。</p> <p>6.单元内涉及广东火山峰森林公园的区域禁止毁林开垦和毁林采石、采砂、采土以及其他毁林行为；在珍贵景物、重要景点和核心景区，除必要的保护和附属设施外，不得建设宾馆、招待所、疗养院和其他工程设施。</p> <p>7.在坡地上造林，种植果树、茶树、油茶等经济林以及中药材的，应当采取修建梯地、鱼鳞坑整地、保留梯地间植被等水土保持措施，防止造成水土流失。</p> <p>8.加快单元内陆河县城镇污水管网排查和修复，完善污水管网建设，推进雨污分流；加快推进单元内陆河县污水处理设施建设，确保已建农村生活污水处理设施正常运营。</p> <p>9.加强单元内禁养区畜禽养殖排查，严厉打击非法养殖行为，现有规模化畜禽养殖场（小区）100%配套建设粪便污水贮存、处理与利用设施，提高畜禽养殖废弃物资源化利用率；加强沿岸水产养殖尾水污染治理，实施养殖尾水达标排放。</p> <p>10.推广生态种植、配方施肥、保护性耕作等措施，实现农业面源污染综合控制。</p> <p>11.大力推进螺河流域干流入河排污口“查、测、溯、治”，形成明晰规范的入河排污口监管体系。</p> <p>12.新坑角横坑、黎壁坑水源地一级保护区内禁止新建、改建、扩建与供水设施和保护水源无关的建设项目，已建成的与供水设施和保护水源无关的建设项目，由县级以上人民政府责令拆除或者关闭。</p> <p>13.禁止在江河、水库集水区域使用剧毒和高残留农药。</p> <p>14.饮用水水源保护区及大气环境优先保护区内实施严格保护，禁止新建、扩建排放大气污染物的工业项目。</p> <p>15.大气环境弱扩散重点管控区内加大大气污染物减排力度，限制引入大气污染物排放较大的建设项目</p> <p>16.禁止向新坑水库、新田河、螺河等水体排放、倾倒生活垃圾、建筑垃圾或者其他废弃物。</p> <p>17.严格取水许可管理和建设项目环评审批，将单元内小水电站按要求泄放生态流量作为取水许可审批和监管、项目环评审批和流域水环境保护监管的重要条件，确保小水电站持续将生态流量落实到位。</p> <p>18.禁止审批向河流排放汞、砷、镉、铬、铅等重金属的矿产资源开发利用项目。</p> <p>19.严禁以任何形式侵占河道、围垦水库、非法采砂。河道管理单位组织营造和管理新坑水库、新田河、螺河等岸线护堤护岸林木，其他任何单位和个人不得侵占、</p>						

砍伐或者破坏。

20.严格控制跨库、穿库、临库建筑物和设施建设，确需建设的重大项目和民生工程，要优化工程建设方案，采取科学合理的恢复和补救措施，最大限度减少对水库的不利影响。严格管控库区围网养殖等活动。

21.河道管理范围内应当严格限制建设项目和生产经营活动，禁止非法占用水利设施和水域。利用河道进行灌溉、航运、供水、水力发电、渔业养殖等活动，应当符合河道整治规划、河道岸线保护和开发利用规划、水功能区保护要求，统筹兼顾，合理利用，发挥河道的综合效益。

序号 17 陆丰市优先保护单元 01(螺河（陆丰市段）饮用水水源保护区及相邻区域)

环境管控单元编码	环境管控单元名称	行政区划			管控单元分类	要素细类
		省	市	区/县		
ZH44158110001	陆丰市优先保护单元 01(螺河（陆丰市段）饮用水水源保护区及相邻区域)	广东省	汕尾市	陆丰市	优先保护单元	生态保护红线、一般生态空间、水环境优先保护区、大气环境受体敏感重点管控区、大气环境一般管控区、水资源重点管控区、土地资源优先保护区、矿产资源优先保护区、江河湖库优先保护岸线、江河湖库一般管控岸线
<b>管控要求</b>						
<p>1.任何单位和个人不得在江河、水库集水区域栽种速生丰产桉树等不利于水源涵养和生物多样性保护的树种。</p> <p>2.单元内的生态保护红线严格按照国家、省有关要求管理。</p> <p>3.单元内的一般生态空间，主导功能为水源涵养与水土保持，不得从事影响主导生态功能的建设活动，禁止毁林开荒、烧山开荒、开垦等活动，禁止在崩塌、滑坡危险区和泥石流易发区从事取土、挖砂、采石等可能造成水土流失的活动，严格限制在水源涵养区大规模人工造林，坚持自然恢复为主，保护自然生态系统。</p> <p>4.螺河（陆丰市段）、螺河河东段饮用水水源保护区内禁止设置排污口；一级保护区内禁止新建、改建、扩建与供水设施和保护水源无关的建设项目，已建成的与供水设施和保护水源无关的建设项目，由县级以上人民政府责令拆除或者关闭；螺河（陆丰市段）饮用水水源二级保护区内禁止新建、改建、扩建排放污染物的建设项目，已建成的排放污染物的建设项目，由县级以上人民政府责令拆除或者关闭。</p> <p>5.禁止在水库集水区域使用剧毒和高残留农药。</p> <p>6.不排放污染物的建设项目，除与供水设施和保护水源有关的外，应当尽量避让饮用水水源二级保护区，经组织论证确实无法避让的，应当依法严格审批。</p> <p>7.饮用水水源二级保护区内农业种植和经济林应实行科学种植和非点源污染防治。</p> <p>8.建立完善饮用水水源地突发环境事件应急管理体系，加强饮用水水源地环境风险防控。深汕高速 G15 穿越饮用水水源保护区应加强防护应急设施维护管理及危化品运输管理；跨越或与水体并行的路桥两侧建设防撞栏、桥面径流收集系统等应急防护工程设施。</p> <p>9.饮用水水源保护区内禁止新建、扩建排放大气污染物的工业项目。</p> <p>10.禁止向螺河等水体倾倒生活垃圾、建筑垃圾或者其他废弃物。</p> <p>11.不得在饮用水水源保护区选址建设工业固体废物集中贮存、处置以及生活垃圾卫生填埋、焚烧等设施、场所。</p> <p>12.严禁以任何形式侵占河道、非法采砂。河道管理单位组织营造和管理螺河等岸线护堤护岸林木，其他任何单位和个人不得侵占、砍伐或者破坏。</p> <p>13.河道管理范围内应当严格限制建设项目和生产经营活动，禁止非法占用水利设施和水域。利用河道进行灌溉、航运、供水、水力发电、渔业养殖等活动，应当符合河道整治规划、河道岸线保护和开发利用规划、水功能区保护要求，统筹兼顾，合理利用，发挥河道的综合效益。</p>						

序号 18 陆丰市优先保护单元 02(龙潭水库饮用水水源保护区及相邻区域)

环境管控单元编码	环境管控单元名称	行政区划			管控单元分类	要素细类
		省	市	区/县		
ZH44158110002	陆丰市优先保护单元 02(龙潭水库饮用水水源保护区及相邻区域)	广东省	汕尾市	陆丰市	优先保护单元	生态保护红线、一般生态空间、水环境优先保护区、水环境一般管控区、水环境农业污染重点管控区、大气环境一般管控区、水资源一般管控区、土地资源优先保护区、矿产资源优先保护区、江河湖库优先保护岸线
<b>管控要求</b>						
<p>1.任何单位和个人不得在水库集水区域栽种速生丰产桉树等不利于水源涵养和生物多样性保护的树种。市、县级人民政府应当对饮用水水源保护区内已栽种的速生丰产桉树进行改造。</p> <p>2.单元内的生态保护红线严格按照国家、省有关要求管理。</p> <p>3.单元内的一般生态空间，主导功能为水源涵养与水土保持，不得从事影响主导生态功能的建设活动，禁止毁林开荒、烧山开荒、开垦等活动，禁止在崩塌、滑坡危险区和泥石流易发区从事取土、挖砂、采石等可能造成水土流失的活动，严格限制在水源涵养区大规模人工造林，坚持自然恢复为主，保护自然生态系统。</p> <p>4.龙潭水库饮用水水源保护区内禁止设置排污口；一级保护区内禁止新建、改建、扩建与供水设施和保护水源无关的建设项目，已建成的与供水设施和保护水源无关的建设项目，由县级以上人民政府责令拆除或者关闭；二级保护区内禁止新建、改建、扩建排放污染物的建设项目，已建成的排放污染物的建设项目，由县级以上人民政府责令拆除或者关闭。</p> <p>5.禁止在水库集水区域使用剧毒和高残留农药。</p> <p>6.不排放污染物的建设项目，除与供水设施和保护水源有关的外，应当尽量避让饮用水水源二级保护区，经组织论证确实无法避让的，应当依法严格审批。</p> <p>7.饮用水水源一级保护区内现有桂坑农场（橡胶树种植）需加强管理，实行测土配方施肥及使用有机肥，采取严格措施控制面源污染。</p> <p>8.饮用水水源二级保护区内农业种植和经济林应实行科学种植和非点源污染防治。</p> <p>9.建立完善饮用水水源地突发环境事件应急管理体系，加强饮用水水源地环境风险防控。</p> <p>10.饮用水水源保护区内禁止新建、扩建排放大气污染物的工业项目。</p> <p>11.禁止向龙潭水库等水体倾倒生活垃圾、建筑垃圾或者其他废弃物。</p> <p>12.不得在龙潭水库饮用水水源保护区选址建设工业固体废物集中贮存、处置以及生活垃圾卫生填埋、焚烧等设施、场所。</p> <p>13.禁止在龙潭水库的管理和保护范围内从事开矿、采石、取土、陡坡开荒以及擅自敷设管道等破坏水安全的活动。</p> <p>14.严格取水许可管理和建设项目环评审批，将单元内小水电站按要求泄放生态流量作为取水许可审批和监管、项目环评审批和流域水环境保护监管的重要条件，确保小水电站持续将生态流量落实到位。</p> <p>15.严禁以任何形式侵占河道、围垦水库、非法采砂。河道管理单位组织营造和管理龙潭水库等岸线护堤护岸林木，其他任何单位和个人不得侵占、砍伐或者破坏。</p> <p>16.严格控制跨库、穿库、临库建筑物和设施建设，确需建设的重大项目和民生工程，要优化工程建设方案，采取科学合理的恢复和补救措施，最大限度减少对水库的不利影响。</p>						

序号 19 陆丰市优先保护单元 03(龙潭干渠-巷口水库-尖山水库饮用水水源保护区及相邻区域)

环境管控单元编码	环境管控单元名称	行政区划			管控单元分类	要素细类
		省	市	区/县		
ZH44158110003	陆丰市优先保护单元 03(龙潭干渠-巷口水库-尖山水库饮用水水源保护区及相邻区域)	广东省	汕尾市	陆丰市	优先保护单元	生态保护红线、水环境优先保护区、水环境一般管控区、水环境农业污染重点管控区、大气环境一般管控区、水资源一般管控区、土地资源优先保护区、矿产资源优先保护区、江河湖库优先保护岸线
<b>管控要求</b>						
<p>1.任何单位和个人不得在水库集水区域栽种速生丰产桉树等不利于水源涵养和生物多样性保护的树种。市、县级人民政府应当对饮用水水源保护区内已栽种的速生丰产桉树进行改造。</p> <p>2.单元内的生态保护红线严格按照国家、省有关要求管理。</p> <p>3.龙潭干渠-巷口水库-尖山水库、龙潭河陂洋镇古寨村段饮用水水源保护区内禁止设置排污口；一级保护区内禁止新建、改建、扩建与供水设施和保护水源无关的建设项目；龙潭干渠-巷口水库-尖山水库饮用水水源二级保护区内禁止新建、改建、扩建排放污染物的建设项目，已建成的排放污染物的建设项目，由县级以上人民政府责令拆除或者关闭。</p> <p>4.禁止在水库集水区域使用剧毒和高残留农药。</p> <p>5.不排放污染物的建设项目，除与供水设施和保护水源有关的外，应当尽量避让饮用水水源二级保护区；经组织论证确实无法避让的，应当依法严格审批。</p> <p>6.龙潭干渠-巷口-尖山水库饮用水水源二级保护区内现有农业种植项目实行测土配方施肥，推广精准施肥技术和机具。</p> <p>7.饮用水水源二级保护区内农业种植和经济林应实行科学种植和非点源污染防治。</p> <p>8.建立完善饮用水水源地突发环境事件应急管理体系，加强饮用水水源地环境风险防控。深汕高速 G15 等现有道路穿越龙潭干渠饮用水水源一级保护区应加强防护应急设施维护管理及危化品运输管理；跨越或与水体并行的路桥两侧建设防撞栏、桥面径流收集系统等应急防护工程设施。</p> <p>9.饮用水水源保护区内禁止新建、扩建排放大气污染物的工业项目。</p> <p>10.禁止向巷口水库、尖山水库、龙潭干渠、田仔河等水体倾倒生活垃圾、建筑垃圾或者其他废弃物。</p> <p>11.不得在龙潭干渠-巷口水库-尖山水库饮用水水源保护区选址建设工业固体废物集中贮存、处置以及生活垃圾卫生填埋、焚烧等设施、场所。</p> <p>12.禁止在龙潭干渠-巷口水库-尖山水库的管理和保护范围内从事开矿、采石、取土、陡坡开荒以及擅自敷设管道等破坏水安全的活动。</p> <p>13.严格取水许可管理和建设项目环评审批，将单元内小水电站按要求泄放生态流量作为取水许可审批和监管、项目环评审批和流域水环境保护监管的重要条件，确保小水电站持续将生态流量落实到位。</p> <p>14.严禁以任何形式侵占河道、围垦水库、非法采砂。河道管理单位组织营造和管理巷口水库、尖山水库、龙潭干渠、田仔河等岸线护堤护岸林木，其他任何单位和个人不得侵占、砍伐或者破坏。</p> <p>15.严格控制跨库、穿库、临库建筑物和设施建设，确需建设的重大项目和民生工程，要优化工程建设方案，采取科学合理的恢复和补救措施，最大限度减少对水库的不利影响。</p>						

序号 20 陆丰市优先保护单元 04

环境管控单元编码	环境管控单元名称	行政区划			管控单元分类	要素细类
		省	市	区/县		
ZH44158110004	陆丰市优先保护单元 04	广东省	汕尾市	陆丰市	优先保护单元	生态保护红线、一般生态空间、水环境农业污染重点管控区、大气环境一般管控区、水资源一般管控区、土地资源优先保护区、矿产资源优先保护区、江河湖库优先保护岸线、江河湖库一般管控岸线
<b>管控要求</b>						
<p>1.重点发展现代农业及生态旅游，促进农业生产效能提升，生态环境保育。</p> <p>2.任何单位和个人不得在江河、水库集水区域栽种速生丰产桉树等不利于水源涵养和生物多样性保护的树种。</p> <p>3.单元内的生态保护红线严格按照国家、省有关要求管理。</p> <p>4.单元内的一般生态空间，主导功能为水土保持，不得从事影响主导生态功能的建设活动，禁止在崩塌、滑坡危险区和泥石流易发区从事取土、挖砂、采石等可能造成水土流失的活动，禁止毁林开荒、烧山开荒，保护和恢复自然生态系统。</p> <p>5.单元内涉及陆丰市白水寨森林公园的区域禁止毁林开垦和毁林采石、采砂、采土以及其他毁林行为；在珍贵景物、重要景点和核心景区，除必要的保护和附属设施外，不得建设宾馆、招待所、疗养院和其他工程设施。</p> <p>6.在坡地上造林，种植果树、茶树、油茶等经济林以及中药材的，应当采取修建梯地、鱼鳞坑整地、保留梯地间植被等水土保持措施，防止造成水土流失。</p> <p>7.加快单元内陆丰市城镇污水管网排查和修复，完善污水管网建设，推进雨污分流；加快推进单元内陆丰市污水处理设施建设，确保已建农村生活污水处理设施正常运营。</p> <p>8.大力推进单元内螺河流域支流南北溪入河排污口“查、测、溯、治”，形成明晰规范的入河排污口监管体系。</p> <p>9.新高塘长桥溪水源地、八万河八万镇双派村段饮用水水源地一级保护区内禁止新建、改建、扩建与供水设施和保护水源无关的建设项目；已建成的与供水设施和保护水源无关的建设项目，由县级以上人民政府责令拆除或者关闭。</p> <p>10.禁止在江河、水库集水区域使用剧毒和高残留农药。</p> <p>11.饮用水水源地保护区内禁止新建、扩建排放大气污染物的工业项目。</p> <p>12.禁止向五里牌水库、八万河、田仔河等水体排放、倾倒生活垃圾、建筑垃圾或者其他废弃物。</p> <p>13.禁止审批向河流排放汞、砷、镉、铬、铅等重金属的矿产资源开发利用项目。</p> <p>14.严格取水许可管理和建设项目环评审批，将单元内小水电站按要求泄放生态流量作为取水许可审批和监管、项目环评审批和流域水环境保护监管的重要条件，确保小水电站持续将生态流量落实到位。</p> <p>15.严禁以任何形式侵占河道、围垦水库、非法采砂。河道管理单位组织营造和管理五里牌水库、八万河、田仔河等岸线护堤护岸林木，其他任何单位和个人不得侵占、砍伐或者破坏。</p> <p>16.严格控制跨库、穿库、临库建筑物和设施建设，确需建设的重大项目和民生工程，要优化工程建设方案，采取科学合理的恢复和补救措施，最大限度减少对水库的不利影响。严格管控库区围网养殖等活动。</p> <p>17.河道管理范围内应当严格限制建设项目和生产经营活动，禁止非法占用水利设施和水域。利用河道进行灌溉、航运、供水、水力发电、渔业养殖等活动，应当符合河道整治规划、河道岸线保护和开发利用规划、水功能区保护要求，统筹兼顾，合理利用，发挥河道的综合效益。</p>						



序号 21 陆丰市优先保护单元 05

环境管控单元编码	环境管控单元名称	行政区划			管控单元分类	要素细类
		省	市	区/县		
ZH44158110005	陆丰市优先保护单元 05	广东省	汕尾市	陆丰市	优先保护单元	生态保护红线、一般生态空间、水环境农业污染重点管控区、水环境一般管控区、大气环境优先保护区、大气环境布局敏感重点管控区、大气环境一般管控区、水资源一般管控区、土地资源优先保护区、矿产资源优先保护区、江河湖库优先保护岸线
<b>管控要求</b>						
<p>1.单元内主要发展滨海旅游与海洋渔业。</p> <p>2.任何单位和个人不得在江河、水库集水区域栽种速生丰产桉树等不利于水源涵养和生物多样性保护的树种。</p> <p>3.单元内的生态保护红线严格按照国家、省有关要求管理。</p> <p>4.单元内的一般生态空间，主导功能为水土保持，不得从事影响主导生态功能的建设活动，禁止在崩塌、滑坡危险区和泥石流易发区从事取土、挖砂、采石等可能造成水土流失的活动，禁止毁林开荒、烧山开荒，保护和恢复自然生态系统。</p> <p>5.单元内涉及玄武山-金厢滩风景名胜区的区域禁止进行下列活动：开山、采石、开矿、开荒、修坟立碑等破坏景观、植被和地形地貌的活动；修建储存爆炸性、易燃性、放射性、毒害性、腐蚀性物品的设施；禁止违反风景名胜区规划，在风景名胜区内设立各类开发区和在核心景区内建设宾馆、招待所、培训中心、疗养院以及与风景名胜资源保护无关的其他建筑物，已经建设的，应当按照风景名胜区规划，逐步迁出。</p> <p>6.加快单元内陆丰市城镇污水管网排查和修复，完善污水管网建设，推进雨污分流；加快陂洋镇、博美镇、内湖镇、桥冲镇、河东镇、金厢镇等镇的污水处理厂配套管网建设，完善碣石镇污水处理厂配套管网建设，确保乌坎河流域城镇污水得到有效处理。</p> <p>7.加快推进单元内乌坎河流域自然村生活污水治理及雨污分流管网建设，确保已建农村生活污水处理设施正常运营，确保乌坎河干流两岸直接影响村庄的农村生活污水得到有效处理，全面提高农村生活污水的处理率。</p> <p>8.加强单元内农业面源污染综合控制，加强禁养区畜禽养殖排查，严厉打击非法养殖行为，现有规模化畜禽养殖场（小区）100%配套建设粪便污水贮存、处理与利用设施，提高畜禽养殖废弃物资源化利用率；加强河道内外水产养殖尾水污染治理，实施养殖尾水达标排放。</p> <p>9.推广生态种植、配方施肥、保护性耕作等措施，实现农业面源污染综合控制。</p> <p>10.新响水库饮用水水源一级保护区内禁止新建、改建、扩建与供水设施和保护水源无关的建设项目，已建成的与供水设施和保护水源无关的建设项目，由县级以上人民政府责令拆除或者关闭。</p> <p>11.禁止在江河、水库集水区域使用剧毒和高残留农药。</p> <p>12.饮用水水源保护区及大气环境优先保护区内实施严格保护，禁止新建、扩建排放大气污染物的工业项目。</p> <p>13.大气环境布局敏感重点管控区内严格限制新建使用高挥发性有机物原辅材料项目，大力推进低挥发性有机物含量原辅材料替代，全面加强无组织排放控制，实施挥发性有机物重点企业分级管控；限制新建、扩建氮氧化物、烟（粉）粉尘排放较高的建设项目。</p> <p>14.持续推进陆丰港区堆场扬尘防治工作，碣石作业区作业采取喷淋、遮盖、密闭等扬尘污染防治技术性措施，强化扬尘综合治理。</p> <p>15.禁止向新响水水库、乌坎河等水体排放、倾倒生活垃圾、建筑垃圾或者其他废弃物。</p> <p>16.严禁以任何形式侵占河道、围垦水库、非法采砂。河道管理单位组织营造和管理新响水水库、乌坎河等岸线护堤护岸林木，其他任何单位和个人不得侵占、砍伐或者破坏。</p> <p>17.严格控制跨库、穿库、临库建筑物和设施建设，确需建设的重大项目和民生工程，要优化工程建设方案，采取科学合理的恢复和补救措施，最大限度减少对水库的不利影响。严格管控库区围网养殖等活动。</p>						

序号 22 陆丰市优先保护单元 06

环境管控单元编码	环境管控单元名称	行政区划			管控单元分类	要素细类
		省	市	区/县		
ZH44158110006	陆丰市优先保护单元 06	广东省	汕尾市	陆丰市	优先保护单元	生态保护红线、一般生态空间、水环境农业污染重点管控区、水环境一般管控区、大气环境优先保护区、大气环境一般管控区、水资源一般管控区、土地资源优先保护区、矿产资源优先保护区、江河湖库一般管控岸线
<b>管控要求</b>						
<p>1.重点发展现代农业及生态旅游，促进农业生产效能提升，生态环境保育。</p> <p>2.任何单位和个人不得在江河、水库集水区域栽种速生丰产桉树等不利于水源涵养和生物多样性保护的树种。</p> <p>3.单元内的生态保护红线严格按照国家、省有关要求管理。</p> <p>4.单元内的一般生态空间，主导功能为水土保持，不得从事影响主导生态功能的建设活动，禁止在崩塌、滑坡危险区和泥石流易发区从事取土、挖砂、采石等可能造成水土流失的活动，禁止毁林开荒、烧山开荒，保护和恢复自然生态系统。</p> <p>5.在坡地上造林，种植果树、茶树、油茶等经济林以及中药材的，应当采取修建梯地、鱼鳞坑整地、保留梯地间植被等水土保持措施，防止造成水土流失。</p> <p>6.单元内涉及的陆丰市三溪水候鸟自然保护区核心区禁止任何单位和个人进入（按要求经批准进入从事科学研究观测、调查活动除外），缓冲区内禁止开展旅游和生产经营活动，实验区内严禁开设与自然保护区保护方向不一致的参观、旅游项目；在自然保护区的核心区和缓冲区内，不得建设任何生产设施，实验区内，不得建设污染环境、破坏资源或者景观的生产设施，建设其他项目，其污染物排放不得超过国家和地方规定的污染物排放标准；禁止在保护区内进行砍伐、放牧、狩猎、捕捞、采药、开垦、烧荒、开矿、采石、挖沙等活动，但法律、行政法规另有规定的除外。</p> <p>7.加快单元内陆丰市城镇污水管网排查和修复，完善污水管网建设，推进雨污分流；加快推进单元内陆丰市污水处理设施建设，确保已建农村生活污水处理设施正常运行。</p> <p>8.加强单元内禁养区畜禽养殖排查，严厉打击非法养殖行为，现有规模化畜禽养殖场（小区）100%配套建设粪便污水贮存、处理与利用设施，提高畜禽养殖废弃物资源化利用率；加强沿岸水产养殖尾水污染治理，实施养殖尾水达标排放。</p> <p>9.推广生态种植、配方施肥、保护性耕作等措施，实现农业面源污染综合控制。</p> <p>10.大力推进螺河流域干流入河排污口“查、测、溯、治”，形成明晰规范的入河排污口监管体系。</p> <p>11.螺河八万镇下荫村饮用水水源一级保护区内禁止新建、改建、扩建与供水设施和保护水源无关的建设项目，已建成的与供水设施和保护水源无关的建设项目，由县级以上人民政府责令拆除或者关闭；二级保护区内禁止新建、改建、扩建排放污染物的建设项目，已建成的排放污染物的建设项目，由县级以上人民政府责令拆除或者关闭。</p> <p>12.禁止在江河、集水区域使用剧毒和高残留农药。</p> <p>13.不排放污染物的建设项目，除与供水设施和保护水源有关的外，应当尽量避让饮用水水源二级保护区，经组织论证确实无法避让的，应当依法严格审批。</p> <p>14.饮用水水源保护区及大气环境优先保护区内实施严格保护，禁止新建、扩建排放大气污染物的工业项目。</p> <p>15.禁止向三溪水水库等水体排放、倾倒生活垃圾、建筑垃圾或者其他废弃物。</p> <p>16.严禁以任何形式侵占河道、围垦水库、非法采砂。河道管理单位组织营造和管理三溪水水库等岸线护堤护岸林木，其他任何单位和个人不得侵占、砍伐或者破坏。</p> <p>17.严格控制跨库、穿库、临库建筑物和设施建设，确需建设的重大项目和民生工程，要优化工程建设方案，采取科学合理的恢复和补救措施，最大限度减少对水库的不利影响。严格管控库区围网养殖等活动。</p> <p>18.河道管理范围内应当严格限制建设项目和生产经营活动，禁止非法占用水利设施和水域。利用河道进行灌溉、航运、供水、水力发电、渔业养殖等活动，应当符合河道整治规划、河道岸线保护和开发利用规划、水功能区保护要求，统筹兼顾，合理利用，发挥河道的综合效益。</p>						

## 2、陆域重点管控单元准入清单（园区型重点管控单元）

### 序号 23 城区重点管控单元 01（汕尾高新技术产业开发区-红草园区）

环境管控单元编码	单元名称	行政区划			管控单元分类
		省	市	区/县	
ZH44150220005	城区重点管控单元 01(汕尾高新技术产业开发区-红草园区)	广东省	汕尾市	城区	园区型重点管控单元
<b>管控维度</b>	<b>管控要求</b>				
区域布局管控	<p>1-1.园区重点发展高端新型电子信息、新能源、新材料、生物医药、机械装备制造等产业。</p> <p>1-2.禁止引入专业电镀、制革、漂染、化学制浆、化工（生产废水排放量少且无持久性有机污染物排放的简单混合分装类精细化工项目除外）等重污染行业项目；禁止引入无法达到《涂装行业清洁生产评价指标体系》等标准的二级标准或国内清洁生产先进水平，及未符合《国家重点行业清洁生产技术导向目录》要求的电子信息、机械装备制造项目。</p> <p>1-3.位于工业控制线内的产业用地，产业准入需符合工业控制线管理规定的要求。</p> <p>1-4.严格按照产业规划布局分区控制项目引进。与居住区、学校、医院等敏感区临近的区域应合理设置控制开发区域（产业控制带），产业控制带内优先引进无污染的生产性服务业，或可适当布置废气排放量小、工业噪声影响小及没有恶臭气体产生的产业，入驻企业在靠近居住区一侧的生产区尽量布置无污染或轻污染的生产车间。</p>				
能源资源利用	<p>2-1.有行业清洁生产标准的新引进项目清洁生产水平须达到本行业国内先进水平，涂装工序应达到《涂装行业清洁生产评价指标体系》等标准的二级标准或国内清洁生产先进水平。</p> <p>2-2.提高园区水资源、能源利用效率及土地资源利用效益，优先引入资源、能源利用效率、土地开发强度符合国家生态工业示范园区标准的工业企业。</p> <p>2-3.新引进企业优先使用电能、天然气、液化石油气等清洁能源。</p> <p>2-4.禁止使用煤、重油，禁止引进高耗能、高耗水企业。</p>				
污染物排放管控	<p>3-1.园区各项污染物排放总量不得突破规划环评核定的污染物排放总量管控要求。</p> <p>3-2.涉及电镀生产工序的改、扩建项目实现增产减污。</p> <p>3-3.入园制药企业生产废水严格按照制药行业标准预处理达标后再进园区污水处理厂进行处理。</p> <p>3-4.强化挥发性有机物的排放控制，鼓励引进的企业推广低挥发性有机物含量、低反应活性的原辅材料与产品，对于涉及涂装等工序的企业，要求对有机废气分类收集处理，达标排放。</p> <p>3-5.产生、利用或处置固体废物（含危险废物）的入园企业在贮存、转移、利用、处置固体废物（含危险废物）过程中，应配套防扬散、防流失、防渗漏及其它防止污染环境的措施。</p>				
环境风险防控	<p>4-1.建立企业、园区、生态环境部门三级环境风险防控联动体系，增强园区风险防控能力。建立健全事故应急体系，加强园区及入园企业环境应急设施整合共享，按照园区规划环评及其审查意见要求设置足够容积的事故应急池，防止泄漏物、消防废水等进入园区外环境。成立应急组织机构，定期组织开展应急演练，全面提升园区突发环境事件应急处理能力。</p> <p>4-2.生产、使用、储存危险化学品或其他存在环境风险的入园项目应配套有效的风险防范措施，并根据国家环境应急预案管理的要求编制环境风险应急预案，防止因渗漏污染地下水、土壤，以及因事故废水直排污染地表水体。</p> <p>4-3.生产经营活动涉及有毒有害物质的企业需持续防止有毒有害物质渗漏、流失、扬散。土壤环境污染重点监管单位涉及有毒有害物质的生产装置、储罐和管道，或者建设污水处理池、应急池等存在土壤污染风险的设施，应当按照国家有关标准和规范的要求，设计、建设和安装有关防腐蚀、防泄漏设施和泄漏监测装置，防止有毒有害物质污染土壤和地下水，并应定期对重点区域、重点设施开展隐患排查，发现污染隐患的，及时采取技术、管理措施消除隐患。</p>				

序号 24 城区重点管控单元 02 (汕尾高新技术产业开发区-埔边、新湖、信利片区)

环境管控单元编码	单元名称	行政区划			管控单元分类
		省	市	区/县	
ZH44150220006	城区重点管控单元 02 (汕尾高新技术产业开发区-埔边、新湖、信利片区)	广东省	汕尾市	城区	园区型重点管控单元
<b>管控维度</b>	<b>管控要求</b>				
区域布局管控	<p>1-1.园区重点发展高端新型电子信息、海洋生物产业、服务业等产业。海洋生物产业尽量引入工业废水排放量少的生产研发企业。</p> <p>1-2.严禁引入电镀(现有电镀予以保留)、冶金、印染(漂染)、皮革(鞣革)、造纸(制浆造纸)及稀土冶炼、分离、提取等水污染物排放量大或排放一类水污染物、持久性有机污染物的项目。高端新型电子信息产业禁止新引入产生汞、镉、六价铬等重金属或持久性有机污染物的生产工序或项目。</p> <p>1-3.限制生物生化药品制造等水污染型企业入园(原则上不得引入);限制粉尘排放量大的企业入园;严格控制挥发性有机物排放量大的大气污染型企业入园。</p> <p>1-4.位于工业控制线内的产业用地,产业准入需符合工业控制线管理规定的要求。</p> <p>1-5.与居住区、学校、医院等敏感区临近的区域应合理设置控制开发区域(产业控制带),产业控制带内优先引进无污染的生产性服务业,或可适当布置废气排放量小、工业噪声影响小及没有恶臭气体产生的产业。</p>				
能源资源利用	<p>2-1.有行业清洁生产标准的新引进项目清洁生产水平须达到本行业国内先进水平。现有电镀生产工序要达到国际清洁生产先进水平。</p> <p>2-2.提高园区水资源、能源利用效率及土地资源利用效益,优先引入资源、能源利用效率、土地开发强度符合国家生态工业园区标准的工业企业。海洋生物产业水重复利用率不低于 60%。</p> <p>2-3.优先使用电能、液化石油气、天然气和轻质柴油等清洁燃料。</p> <p>2-4.不得使用煤、重油等高污染燃料。</p>				
污染物排放管控	<p>3-1.园区各项污染物排放总量不得突破规划环评核定的污染物排放总量管控要求。</p> <p>3-2.现有企业涉及电镀生产工序的改、扩建项目实现增产减污;海洋生物产业采用先进工艺,减少清洗废水产生。</p> <p>3-3.加快完善园区配套污水管网的建设与投入使用,确保园区企业废水得到有效收集和处置。</p> <p>3-4.现有、新改扩建的高端新型电子信息项目,鼓励使用环保型材料,推广使用水溶性或光固化抗蚀剂、阻焊剂;涉及挥发性有机物排放的项目鼓励采用回收处理技术对有机溶剂进行循环再用。</p> <p>3-5.海洋生物产业延长产业生产链,减少生产固体废物产生。</p> <p>3-6.产生、利用或处置固体废物(含危险废物)的入园企业在贮存、转移、利用、处置固体废物(含危险废物)过程中,应配套防扬散、防流失、防渗漏及其它防止污染环境的措施。</p>				
环境风险防控	<p>4-1.建立企业、园区、生态环境部门三级环境风险防控联动体系,增强园区风险防控能力。建立健全事故应急体系,加强园区及入园企业环境应急设施整合共享,按照园区规划环评及其审查意见要求设置足够容积的事故应急池,防止泄漏物、消防废水等进入园区外环境。成立应急组织机构,定期组织开展应急演练,全面提升园区突发环境事件应急处理能力。</p> <p>4-2.生产、使用、储存危险化学品或其他存在环境风险的入园项目应配套有效的风险防范措施,并根据国家环境应急预案管理的要求编制环境风险应急预案,防止因渗漏污染地下水、土壤,以及因事故废水直排污染地表水体。</p> <p>4-3.生产经营活动涉及有毒有害物质的企业需持续防止有毒有害物质渗漏、流失、扬散。土壤环境污染重点监管单位涉及有毒有害物质的生产装置、储罐和管道,或者建设污水处理池、应急池等存在土壤污染风险的设施,应当按照国家有关标准和规范的要求,设计、建设和安装有关防腐蚀、防泄漏设施和泄漏监测装置,防止有毒有害物质污染土壤和地下水,并应定期对重点区域、重点设施开展隐患排查,发现污染隐患的,及时采取技术、管理措施消除隐患。</p>				

序号 25 红海湾经济开发区重点管控单元（广东汕尾红海湾经济开发区）

环境管控单元编码	单元名称	行政区划			管控单元分类
		省	市	区/县	
ZH44150220008	红海湾经济开发区重点管控单元（广东汕尾红海湾经济开发区）	广东省	汕尾市	红海湾经济开发区	园区型重点管控单元
<b>管控维度</b>	<b>管控要求</b>				
区域布局管控	<p>1-1.园区重点发展临港产业（综合保税、临港物流、装备制造、海洋生物、海产品加工、冷链、能源）及滨海旅游等产业。鼓励引进除鱼油提取及其制造以外的年加工 10 万吨及以上的水产品加工项目；鼓励引进单纯混合或分装饲料添加剂、食品添加剂的生产项目；优先引入无污染或轻污染的项目。</p> <p>1-2.禁止引入电镀、印染、鞣革、化学制浆、造纸、有色金属、原料药制造、农药等水污染物排放量大的项目，以及禁止引进钢铁、火电、除特种陶瓷外的陶瓷、水泥、石化、平板玻璃、有色金属冶炼等重污染项目；禁止引进排放一类污染物、持久性污染物的项目及排放有毒有害气体的建设项目（民生工程除外）；禁止引进不符合海洋生物产业、临港产业及滨海旅游产业的项目。</p> <p>1-3.严格限制冷冻海水鱼糜生产线项目。</p> <p>1-4.位于工业控制线内的产业用地，产业准入需符合工业控制线管理规定的要求。</p> <p>1-5.严格生产空间和生活空间管控。工业企业禁止选址在生活空间，生产空间禁止建设居民住宅等敏感建筑；与居住区、学校、医院等敏感区临近的区域应合理设置控制开发区域（产业控制带），产业控制带内优先引进无污染的生产性服务业，或可适当布置废气排放量小、工业噪声影响小及没有恶臭气体产生的产业。入园企业和园区内、外的居民点、学校、医院等环境敏感点之间合理设置环境防护距离，防护距离内不得规划建设集中居住区、学校、医院等环境敏感点。</p> <p>1-6.禁止非法破坏红树林生态系统及湿地资源。</p> <p>1-7.在开发区的污水管网及汕尾市东部水质净化厂不具备接纳和处理开发区内污水能力的情况下，禁止新、改、扩建外排工业废水的企业投产。</p> <p>1-8.在学校用地范围外 200 米范围内禁止设立易燃易爆、剧毒、放射性、腐蚀性等危险物品的生产、经营、储存、使用场所或者设施。</p>				
能源资源利用	<p>2-1.有行业清洁生产标准的新引进项目清洁生产水平须达到本行业国内先进水平。</p> <p>2-2.提高水资源、能源利用效率及土地资源利用效益，优先引入资源、能源利用效率、土地开发强度符合国家生态工业示范园区标准的工业企业。</p> <p>2-3.新、改、扩建项目应优先使用电能或天然气、液化石油气等清洁能源。</p>				
污染物排放管控	<p>3-1.园区各项污染物排放总量不得突破规划环评核定的污染物排放总量管控要求。</p> <p>3-2.完善现有企业废气收集与处理措施。</p> <p>3-3.产生、利用或处置固体废物（含危险废物）的入园企业在贮存、转移、利用、处置固体废物（含危险废物）过程中，应配套防扬散、防流失、防渗漏及其它防止污染环境的措施。</p>				
环境风险防控	<p>4-1.建立企业、园区、生态环境部门三级环境风险防控联动体系，增强园区风险防控能力。建立健全事故应急体系，加强园区及入园企业环境应急设施整合共享，按照园区规划环评及其审查意见要求设置足够容积的事故应急池，防止泄漏物、消防废水等进入园区外环境。成立应急组织机构，定期组织开展应急演练，全面提升园区突发环境事件应急处理能力。</p> <p>4-2.生产、使用、储存危险化学品或其他存在环境风险的入园项目应配套有效的风险防范措施，并根据国家环境应急预案管理的要求编制环境风险应急预案，防止因渗漏污染地下水、土壤，以及因事故废水直排污染地表水体。</p> <p>4-3.生产经营活动涉及有毒有害物质的企业需持续防止有毒有害物质渗漏、流失、扬散。土壤环境污染重点监管单位涉及有毒有害物质的生产装置、储罐和管道，或者建设污水处理池、应急池等存在土壤污染风险的设施，应当按照国家有关标准和规范的要求，设计、建设和安装有关防腐蚀、防泄漏设施和泄漏监测装置，防止有毒有害物质污染土壤和地下水，并应定期对重点区域、重点设施开展隐患排查，发现污染隐患的，及时采取技术、管理措施消除隐患。</p>				

序号 26 海丰县重点管控单元 01（广东海丰经济开发区）

环境管控单元编码	单元名称	行政区划			管控单元分类
		省	市	区/县	
ZH44152120009	海丰县重点管控单元 01（广东海丰经济开发区）	广东省	汕尾市	海丰县	园区型重点管控单元
<b>管控维度</b>	<b>管控要求</b>				
区域布局管控	<p>1-1.开发区（老区）重点发展高端新型电子信息产业、创意设计与电子商务产业、海洋生物产业、新能源产业、食品加工产业、珠宝首饰、纺织服装与纸制品制造产业；发展方向区（扩区）重点发展精密机械和技术装备制造、电子信息、服装、珠宝首饰等产业，兼顾发展生活服务和商贸服务配套等综合服务业。</p> <p>1-2.精密和技术装备制造产业、电子信息产业和珠宝首饰产业，禁止引入专业电镀项目；服装产业禁止引入印染加工、制革及毛皮加工、皮革废弃物综合利用；纸制品制造产业禁止引入化学木浆、化学机械木浆、化学竹浆等纸浆生产线、纸浆漂白工艺；食品加工产业禁止引入高污染、高耗能，且排水量大的食品企业。开发区（老区）禁止引入含电镀、电泳等表面处理生产线的电子信息类企业，含制浆生产线的造纸企业，以及含印染、洗水生产线的纺织服装企业。</p> <p>1-3.严格控制高污染高耗能项目的引入，重点发展无污染或轻污染、低水耗的产业。</p> <p>1-4.严格生产空间和生活空间管控。工业企业禁止选址在生活空间，生产空间禁止建设居民住宅、学校、医院（卫生院等小型配套设施除外）等敏感建筑；与居住区、学校、医院等敏感区临近的区域应合理设置控制开发区域（产业控制带），产业控制带内优先引进无污染的生产性服务业，或可适当布置废气排放量小、工业噪声影响小及没有恶臭气体产生的产业。</p>				
能源资源利用	<p>2-1.有行业清洁生产标准的新引进项目清洁生产水平须达到本行业国内先进水平。配套电镀工序、洗水工序需达到国际清洁生产先进水平。</p> <p>2-2.提高园区水资源、能源利用效率及土地资源利用效益，优先引入资源、能源利用效率、土地开发强度符合国家生态工业园区标准的工业企业。</p> <p>2-3.鼓励使用电能、天然气、液化石油气或其他清洁能源。</p>				
污染物排放管控	<p>3-1.园区各项污染物排放总量不得突破规划环评核定的污染物排放总量管控要求。</p> <p>3-2.加快园区污水收集处理系统等基础设施的建设。在园区污水收集管网系统未完善区域暂缓引进外排工业废水的建设项目，废水未接入市政管网的已建企业须自建污水处理站处理达标排放。</p> <p>3-3.强化挥发性有机物的排放控制，大力推进源头替代，通过使用低挥发性有机物原辅料替代溶剂型涂料、油墨、胶粘剂、清洗剂等，从源头减少挥发性有机物产生。</p> <p>3-4.涉燃烧燃料的项目须优先选用低氮燃烧技术对氮氧化物的排放加以控制。</p> <p>3-5.精密和技术装备制造产业、电子信息产业新建挥发性有机物排放项目须通过区域工业源的减排实现增产减污，且须采取有效的挥发性有机物削减和控制措施，不断提高水性或低排放挥发性有机物含量的涂料使用比例及含挥发性有机物废气的收集、净化效率。</p> <p>3-6.产生、利用或处置固体废物（含危险废物）的入园企业在贮存、转移、利用、处置固体废物（含危险废物）过程中，应配套防扬散、防流失、防渗漏及其它防止污染环境的措施。</p>				
环境风险防控	<p>4-1.建立企业、园区、生态环境部门三级环境风险防控联动体系，增强园区风险防控能力。建立健全事故应急体系，加强园区及入园企业环境应急设施整合共享，按照园区规划环评及其审查意见要求设置足够容积的事故应急池，防止泄漏物、消防废水等进入园区外环境。成立应急组织机构，定期组织开展应急演练，全面提升园区突发环境事件应急处理能力。</p> <p>4-2.生产、使用、储存危险化学品或其他存在环境风险的入园项目应配套有效的风险防范措施，并根据国家环境应急预案管理的要求编制环境风险应急预案，防止因渗漏污染地下水、土壤，以及因事故废水直排污染地表水体。</p>				

	<p>4-3.生产经营活动涉及有毒有害物质的企业需持续防止有毒有害物质渗漏、流失、扬散。土壤环境污染重点监管单位涉及有毒有害物质的生产装置、储罐和管道，或者建设污水处理池、应急池等存在土壤污染风险的设施，应当按照国家有关标准和规范的要求，设计、建设和安装有关防腐蚀、防泄漏设施和泄漏监测装置，防止有毒有害物质污染土壤和地下水，并应定期对重点区域、重点设施开展隐患排查，发现污染隐患的，及时采取技术、管理措施消除隐患。</p>
--	--

序号 27 海丰县重点管控单元 02（海丰首饰产业环保集聚区）

环境管控单元编码	单元名称	行政区划			管控单元分类
		省	市	区/县	
ZH44152120010	海丰县重点管控单元 02（海丰首饰产业环保集聚区）	广东省	汕尾市	海丰县	园区型重点管控单元
<b>管控维度</b>	<b>管控要求</b>				
区域布局管控	1-1. 园区主要发展首饰及小五金加工，以及配套电镀生产。 1-2. 园区禁止引进建设“专业化电镀基地”。 1-3. 禁止引入镀铅工艺，禁止使用含铅的原辅材料。 1-4. 严格落实环境准入、空间管制要求。加强对周边大钳西、大钳东、天星湖等村庄的保护，临近的区域应优先设置环境影响相对较小的企业。				
能源资源利用	2-1. 提高园区水资源、能源利用效率及土地资源利用效益，优先引入资源、能源利用效率、土地开发强度符合国家生态工业园区标准的工业企业。 2-2. 首饰加工禁止使用高能耗设备，电镀工艺禁止采用非节能的电镀装备。 2-3. 鼓励使用电能、天然气、液化石油气或其他清洁能源。 2-4. 首饰加工禁止使用高水耗设备。				
污染物排放管控	3-1. 园区各项污染物排放总量不得突破规划环评核定的污染物排放总量管控要求。 3-2. 集聚区实行集中供热，锅炉采用低氮燃烧技术。在园区全面实施集中供热后，入园企业不得新、改、扩建工业锅炉，园区内现有工业锅炉逐步退出。 3-3. 产生、利用或处置固体废物（含危险废物）的入园企业在贮存、转移、利用、处置固体废物（含危险废物）过程中，应配套防扬散、防流失、防渗漏及其它防止污染环境的措施。				
环境风险防控	4-1. 建立企业、园区、生态环境部门三级环境风险防控联动体系，增强园区风险防控能力。建立健全事故应急体系，加强园区及入园企业环境应急设施整合共享，按照园区规划环评及其审查意见要求设置足够容积的事故应急池，防止泄漏物、消防废水等进入园区外环境。成立应急组织机构，定期组织开展应急演练，全面提升园区突发环境事件应急处理能力。 4-2. 生产、使用、储存危险化学品或其他存在环境风险的入园项目应配套有效的风险防范措施，并根据国家环境应急预案管理的要求编制环境风险应急预案，防止因渗漏污染地下水、土壤，以及因事故废水直排污染地表水体。 4-3. 生产经营活动涉及有毒有害物质的企业需持续防止有毒有害物质渗漏、流失、扬散。土壤环境污染重点监管单位涉及有毒有害物质的生产装置、储罐和管道，或者建设污水处理池、应急池等存在土壤污染风险的设施，应当按照国家有关标准和规范的要求，设计、建设和安装有关防腐蚀、防泄漏设施和泄漏监测装置，防止有毒有害物质污染土壤和地下水，并应定期对重点区域、重点设施开展隐患排查，发现污染隐患的，及时采取技术、管理措施消除隐患。				



序号 28 陆河县重点管控单元 01 (广东陆河县产业转移工业园区)

环境管控单元编码	单元名称	行政区划			管控单元分类
		省	市	区/县	
ZH44152320005	陆河县重点管控单元 01(广东陆河县产业转移工业园区)	广东省	汕尾市	陆河县	园区型重点管控单元
<b>管控维度</b>	<b>管控要求</b>				
区域布局管控	<p>1-1.园区主片区重点发展新能源汽车、建材、机械设备等主导产业，兼顾发展无污染、轻污染的轻工产业及医药产业，轻工产业重点引入发展无污染、轻污染、低水耗的项目，医药产业优先引入中药合成、药饮片加工等轻污染项目；飞地片区重点发展建材产业。</p> <p>1-2.严禁引入含电镀、漂染、鞣制工艺的项目以及制浆造纸、化工（单纯混合、分装的除外）、有色金属冶炼、医药中间体、农药中间体和染料中间体生产等重污染项目，以及产生持久性有机污染物的化学合成药企业。</p> <p>1-3.严格生产空间和生活空间管控。工业组团之间及其与规划居住区之间、企业与企业之间设置绿化缓冲带或道路缓冲带，工业企业禁止选址在生活空间，生产空间禁止建设居民住宅等敏感建筑；与居住区、学校、医院等敏感区临近的区域应合理设置控制开发区域（产业控制带），产业控制带内优先引进无污染的生产性服务业，或可适当布置废气排放量小、工业噪声影响小及没有恶臭气体产生的产业。</p> <p>1-4.严格控制易引起大气低空面源污染的项目。</p> <p>1-5.禁止新建燃用高污染燃料锅炉和自备热电站。</p> <p>1-6.根据园区内及周边区域的用热需求及建设条件，适时推进热电联产工程的建设。</p>				
能源资源利用	<p>2-1.有行业清洁生产标准的新引进项目清洁生产水平须达到本行业国内先进水平。</p> <p>2-2.提高园区水资源、能源利用效率及土地资源利用效益，优先引入资源、能源利用效率、土地开发强度符合国家生态工业园区标准的工业企业。推行区域中水回用和污水再生利用，提高水资源重复利用。</p> <p>2-3.园区加快天然气管网建设，推广使用天然气清洁能源，新入园项目优先采用清洁能源作为燃料。</p>				
污染物排放管控	<p>3-1.园区各项污染物排放总量不得突破规划环评核定的污染物排放总量管控要求。</p> <p>3-2.园区现有项目及引入项目不得排放第一类污染物或持久性有机污染物。</p> <p>3-3.飞地片区应引进不产生生产废水或者生产废水处理达标后可全部回用的企业。对于废水产生量小、排放频率低的，不适宜自建污水站的企业，可设置废水暂存设施，作为零星废水定期委托有相关资质单位处理。</p> <p>3-4.推广应用低挥发性有机物原辅材料，全面加强挥发性有机物综合治理，新改扩建涉挥发性有机物排放的项目应使用低毒、低臭、低挥发性的原辅材料，鼓励使用水性涂料。</p> <p>3-5.产生、利用或处置固体废物（含危险废物）的入园企业在贮存、转移、利用、处置固体废物（含危险废物）过程中，应配套防扬散、防流失、防渗漏及其它防止污染环境的措施。</p>				
环境风险防控	<p>4-1.制定园区级应急预案，成立应急组织机构，建立企业、园区、生态环境部门三级环境风险防控联动体系，增强园区风险防控能力。建立健全事故应急体系，加强园区及入园企业环境应急设施整合共享，按照园区规划环评及其审查意见要求设置足够容积的事故应急池，防止泄漏物、消防废水等进入园区外环境。成立应急组织机构，定期组织开展应急演练，全面提升园区突发环境事件应急处理能力。</p> <p>4-2.生产、使用、储存危险化学品或其他存在环境风险的入园项目应配套有效的风险防范措施，并根据国家环境应急预案管理的要求编制环境风险应急预案，防止因渗漏污染地下水、土壤，以及因事故废水直排污染地表水体。</p> <p>4-3.生产经营活动涉及有毒有害物质的企业需持续防止有毒有害物质渗漏、流失、扬散。土壤环境污染重点监管单位涉及有毒有害物质的生产装置、储罐和管道，或者建设污水处理池、应急池等存在土壤污染风险的设施，应当按照国家有关标准和规范的要求，设计、建设和安装有关防腐蚀、防泄漏设施和泄漏监测装置，防止有毒有害物质污染土壤和地下水，并应定期对重点区域、重点设施开展隐患排查，发现污染隐患的，及时</p>				

采取技术、管理措施消除隐患。
----------------

序号 29 陆丰市重点管控单元 01（广东汕尾星都经济开发区）

环境管控单元编码	单元名称	行政区划			管控单元分类
		省	市	区/县	
ZH44158120007	陆丰市重点管控单元 01（广东汕尾星都经济开发区）	广东省	汕尾市	陆丰市	园区型重点管控单元
管控维度	管控要求				
区域布局管控	<p>1-1.园区主要发展医药、节能设备、新材料等无污染或轻污染的高效、低能耗产业以及电子信息、新能源汽车产业。医药鼓励发展生物医药制造、中成药制造、卫生材料及医疗器械制造等医药产业；节能设备鼓励发展节能家用电器、节能照明产品、节能电机设备、节能仪器设备等产业；新材料鼓励发展新型有色金属合金材料、高性能纤维材料、纳米材料与技术、超导材料与技术等新材料产业。</p> <p>1-2.禁止引入染整、漂洗、鞣革、造纸等水污染物排放量大以及排放一类污染物的项目，严禁引入向河流排放汞、镉、六价铬重金属或持久性有机污染物的生产工序或项目。医药产业禁止引入化学原料药生产项目，禁止引入水污染物排放量大（单位工业用地面积废水排放量应小于等于 18m<sup>3</sup>/ha·d），禁止引入排放持久性有机污染物的项目。节能设备产业禁止引入水污染物排放量大（单位工业用地面积废水排放量应小于等于 12m<sup>3</sup>/ha·d），禁止引入排放一类污染物的含表面处理工序项目。新材料产业禁止引入水污染物排放量大（单位工业用地面积废水排放量应小于等于 15m<sup>3</sup>/ha·d），禁止引入排放一类污染物的含表面处理工序项目，禁止引入高污染、高能耗类型的新材料生产企业。</p> <p>1-3.严格生产空间和生活空间管控。工业企业禁止选址在生活空间，生产空间禁止建设居民住宅等敏感建筑；与周边村庄、规划居住区临近的区域应合理设置控制开发区域（产业控制带），产业控制带内优先引进无污染的生产性服务业，或可适当布置废气排放量小、工业噪声影响小及没有恶臭气体产生的产业。</p>				
能源资源利用	<p>2-1.有行业清洁生产标准的新引进项目清洁生产水平须达到本行业国内先进水平。</p> <p>2-2.提高园区水资源、能源利用效率及土地资源利用效益，优先引入资源、能源利用效率、土地开发强度符合国家生态工业示范园区标准的工业企业。鼓励企业内部中水循环利用，提高各企业水的重复使用率。</p> <p>2-3.园区内企业应优先使用清洁能源，形成以电能、天然气等清洁能源为主的能源结构。</p>				
污染物排放管控	<p>3-1.园区各项污染物排放总量不得突破规划环评核定的污染物排放总量管控要求。</p> <p>3-2.加快开发区接入已建成的一体化污水处理设备的管网建设，确保园区企业废水得到有效收集和处理，加快推进开发区拟配套污水处理厂建设。</p> <p>3-3.强化挥发性有机物污染源头控制，推动实施原料替代工程，挥发性有机物排放建设项目鼓励使用低毒、低臭、低挥发性的原辅材料，加快水性涂料推广应用。</p> <p>3-4.产生、利用或处置固体废物（含危险废物）的入园企业在贮存、转移、利用、处置固体废物（含危险废物）过程中，应配套防扬散、防流失、防渗漏及其它防止污染环境的措施。</p>				
环境风险防控	<p>4-1.制定园区级应急预案，成立应急组织机构，建立企业、园区、生态环境部门三级环境风险防控联动体系，增强园区风险防控能力。建立健全事故应急体系，加强园区及入园企业环境应急设施整合共享，按照园区规划环评及其审查意见要求设置足够容积的事故应急池，防止泄漏物、消防废水等进入园区外环境。成立应急组织机构，定期组织开展应急演练，全面提升园区突发环境事件应急处理能力。</p> <p>4-2.生产、使用、储存危险化学品或其他存在环境风险的入园项目应配套有效的风险防范措施，并根据国家环境应急预案管理的要求编制环境风险应急预案，防止因渗漏污染地下水、土壤，以及因事故废水直排污染地表水体。</p> <p>4-3.生产经营活动涉及有毒有害物质的企业需持续防止有毒有害物质渗漏、流失、扬散。土壤环境污染重点监管单位涉及有毒有害物质的生产装置、储罐和管道，或者建设污水处理池、应急池等存在土壤污染风险的设施，应当按照国家有关标准和规范的要求，设计、建设和安装有关防腐蚀、防泄漏设施和泄漏监测装置，防止有毒有害物质污染土壤和地下水，并应定期对重点区域、重点设施开展隐患排查，发现污染隐患的，及时采取技术、管理措施消除隐患。</p>				

序号 30 陆丰市重点管控单元 02（广东陆丰东海经济开发区）

环境管控单元编码	单元名称	行政区划			管控单元分类
		省	市	区/县	
ZH44158120008	陆丰市重点管控单元 02（广东陆丰东海经济开发区）	广东省	汕尾市	陆丰市	园区型重点管控单元
管控维度	管控要求				
区域布局管控	<p>1-1.园区重点发展珠宝加工、电器机械、纺织服装等产业。</p> <p>1-2.严格控制引入电镀、鞣革、漂染、制浆造纸、重化工及稀土冶炼、分离、提取等水污染物排放量大或排放一类水污染物、持久性有机污染物的项目。电器机械产业，严格控制包括电镀、钝化等废水排放量大或者排放第一类水污染物的表面处理工艺；纺织服装产业严格控制染纱、印染等工序；珠宝加工严格控制引进电镀工序。</p> <p>1-3.严格生产空间和生活空间管控。工业企业禁止选址在生活空间，生产空间禁止建设居民住宅等敏感建筑；与居住区、学校、医院等敏感区临近的区域应合理设置控制开发区域（产业控制带），产业控制带内优先引进无污染的生产性服务业，或可适当布置废气排放量小、工业噪声影响小及没有恶臭气体产生的产业。</p>				
能源资源利用	<p>2-1.有行业清洁生产标准的新引进项目清洁生产水平须达到本行业国内先进水平。</p> <p>2-2.提高园区水资源、能源利用效率及土地资源利用效益，优先引入资源、能源利用效率、土地开发强度符合国家生态工业园区标准的工业企业。</p> <p>2-3.园区严格控制煤、重油的使用，形成以电能、天然气、液化石油气等清洁能源为主的能源结构。</p>				
污染物排放管控	<p>3-1.园区各项污染物排放总量不得突破规划环评核定的污染物排放总量管控要求。</p> <p>3-2.强化挥发性有机物的排放控制，大力推进源头替代，限制溶剂型涂料、油墨、胶粘剂、清洗剂等高挥发性有机物原辅料的使用，现有企业逐步替代为使用低挥发性有机物原辅料，从源头减少挥发性有机物产生。</p> <p>3-3.产生、利用或处置固体废物（含危险废物）的入园企业在贮存、转移、利用、处置固体废物（含危险废物）过程中，应配套防扬散、防流失、防渗漏及其它防止污染环境的措施。</p>				
环境风险防控	<p>4-1.制定园区级应急预案，成立应急组织机构，建立企业、园区、生态环境部门三级环境风险防控联动体系，增强园区风险防控能力。建立健全事故应急体系，加强园区及入园企业环境应急设施整合共享，按照园区规划环评及其审查意见要求设置足够容积的事故应急池，防止泄漏物、消防废水等进入园区外环境。成立应急组织机构，定期组织开展应急演练，全面提升园区突发环境事件应急处理能力。</p> <p>4-2.生产、使用、储存危险化学品或其他存在环境风险的入园项目应配套有效的风险防范措施，并根据国家环境应急预案管理的要求编制环境风险应急预案，防止因渗漏污染地下水、土壤，以及因事故废水直排污染地表水体。</p> <p>4-3.生产经营活动涉及有毒有害物质的企业需持续防止有毒有害物质渗漏、流失、扬散。土壤环境污染重点监管单位涉及有毒有害物质的生产装置、储罐和管道，或者建设污水处理池、应急池等存在土壤污染风险的设施，应当按照国家有关标准和规范的要求，设计、建设和安装有关防腐蚀、防泄漏设施和泄漏监测装置，防止有毒有害物质污染土壤和地下水，并应定期对重点区域、重点设施开展隐患排查，发现污染隐患的，及时采取技术、管理措施消除隐患。</p>				

### 3、陆域重点管控单元准入清单（其他重点管控单元）

#### 序号 31 城区重点管控单元 03

环境管控单元编码	单元名称	行政区划			管控单元分类	要素细类
		省	市	区/县		
ZH44150220007	城区重点管控单元 03	广东省	汕尾市	城区	重点管控单元	生态保护红线、一般生态空间、水环境城镇生活污染重点管控区、大气环境优先保护区、大气环境受体敏感重点管控区、大气环境高排放重点管控区、大气环境布局敏感重点管控区、大气环境一般管控区、建设用地污染风险重点管控区、水资源一般管控区、土地资源优先保护区、土地资源一般管控区、高污染燃料禁燃区、矿产资源优先保护区、矿产资源一般管控区、江河湖库优先保护岸线、江河湖库一般管控岸线
<b>管控维度</b>	<b>管控要求</b>					
区域布局管控	<p>1-1.单元内发展新一代电子信息技术、新能源汽车、生物制药、食品加工等产业以及纺织服装和工艺品加工等产业，马官片区依托汕尾（马官）特大型中心渔港建设，重点发展海洋科技产业；凤山、香洲街道围绕品清湖重点发展妈祖文化、海滨度假、海盐文化、历史遗址等滨海生态旅游。优化单元内产业布局，引导单元内产业集聚发展，形成规模化、集群化的产业聚集区。</p> <p>1-2.任何单位和个人不得在江河、水库集水区域栽种速生丰产桉树等不利于水源涵养和生物多样性保护的树种。</p> <p>1-3.单元内的生态保护红线严格按照国家、省有关要求管理。</p> <p>1-4.单元内的一般生态空间，主导功能为水土保持，不得从事影响主导生态功能的建设活动，禁止在崩塌、滑坡危险区和泥石流易发区从事取土、挖砂、采石等可能造成水土流失的活动，禁止毁林开荒、烧山开荒，保护和恢复自然生态系统。</p> <p>1-5.积极推动单元内马官街道、红草镇的黄江河流域产业转型升级，引导低水耗、低排放和高效率的产业发展。</p> <p>1-6.尖山水库饮用水水源一级保护区内禁止新建、改建、扩建与供水设施和保护水源无关的建设项目。</p> <p>1-7.饮用水水源保护区及大气环境优先保护区内实施严格保护，禁止新建、扩建排放大气污染物的工业项目。</p> <p>1-8.城市建成区严格限制新建、改扩建化工、包装印刷、工业涂装等涉挥发性有机物排放项目，新建化工、包装印刷、工业涂装等涉挥发性有机物排放量大的企业须入园管理，涉大气污染排放项目向周边工业园区聚集。</p> <p>1-9.大气环境受体敏感重点管控区内严格限制新建钢铁、燃煤燃油火电、石化、储油库等项目，产生和排放有毒有害大气污染物项目，以及生产和使用溶剂型油墨、涂料、清洗剂、胶黏剂等高挥发性有机物原辅材料的项目；鼓励现有该类项目逐步搬迁退出。</p> <p>1-10.大气环境布局敏感重点管控区内严格限制新建使用高挥发性有机物原辅材料项目，大力推进低挥发性有机物含量原辅材料替代，全面加强无组织排放控制，实施挥发性有机物重点企业分级管控；限制新建、扩建氮氧化物、烟（粉）粉尘排放较高的建设项目。</p> <p>1-11.大气环境高排放重点管控区内强化达标监管，引导工业项目落地集聚发展，有序推进区域内行业企业提标改造。</p> <p>1-12.严格控制单元内建设用地污染风险重点管控区（汕尾市城区大伯坑垃圾填埋场地块）及纳入广东省建设用地土壤环境联动监管范围等相关地块用途变更为“一住两公”的再开发利用，未经调查评估或治理修复达到土壤环境质量标准要求，不得建设住宅、公共管理与公共服务设施。</p> <p>1-13.工业固体废物集中贮存、处置以及生活垃圾卫生填埋、焚烧等设施、场所，应当遵守国家 and 省相关环境保护标准，其选址与学校、医院、集中居住区等环境敏感目标应当保持足够防护距离，防护距离应当符合经批准的环境影响评价文件要求。已建固体废物集中收集、贮存、利用、处置设施的防护距离内，不得新建学校、医院、集中居住区等环境敏感目标。</p> <p>1-14.严禁以任何形式侵占河道、围垦水库、非法采砂。河道管理单位组织营造和管理尖山水库、鲤鱼栏水库、尾兰坑水库、南雅水库、合山门水库、黄江河等岸线护堤护岸林木，其他任何单位和个人不得侵占、砍伐或者破坏。</p>					

	<p>1-15.严格控制跨库、穿库、临库建筑物和设施建设，确需建设的重大项目和民生工程，要优化工程建设方案，采取科学合理的恢复和补救措施，最大限度减少对水库的不利影响。严格管控库区围网养殖等活动。</p> <p>1-16.河道管理范围内应当严格限制建设项目和生产经营活动，禁止非法占用水利设施和水域。利用河道进行灌溉、航运、供水、水力发电、渔业养殖等活动，应当符合河道整治规划、河道岸线保护和开发利用规划、水功能区保护要求，统筹兼顾，合理利用，发挥河道的综合效益。</p>
能源资源利用	<p>2-1.贯彻落实“节水优先”方针，实行最严格水资源管理制度，用水总量、万元国内生产总值用水量、万元工业增加值用水量、农田灌溉水有效利用系数等用水总量和效率指标达到市下达目标要求。</p> <p>2-2.新建、改建、扩建建设项目应当配套建设节水设施，采取节水型工艺、设备和器具。城市规划区内新建、改建、扩建建设项目需要用水的，还应当制定节约用水方案。</p> <p>2-3.在地下水禁采区内，不得新建、改建或者扩建地下水取水工程。</p> <p>2-4.科学实施能源消费总量和强度“双控”，把清洁生产审核方案主要内容纳入城区节能降耗、污染防治等行动计划中。</p> <p>2-5.禁止在高污染燃料禁燃区销售、燃用高污染燃料；禁止新建、扩建燃用高污染燃料的设施，已建成的按区人民政府规定的期限内改用天然气、页岩气、液化石油气、电或者其他清洁能源。</p>
污染物排放管控	<p>3-1.加快单元内污水管网排查和修复，完善污水管网建设，在有条件区域开展雨污分流，提高污水收集处理率；加快单元内推进农村配套污水干管和入户支管的建设，全面核查已建农村生活污水处理设施，确保正常运行。</p> <p>3-2.加强单元内禁养区畜禽养殖排查，严厉打击非法养殖行为，整治关闭养殖场遗留粪污塘；单元内现有规模化畜禽养殖场（小区）100%配套建设粪便污水贮存、处理与利用设施；单元内黄江河流域加强河道内外水产养殖尾水污染治理，实施养殖尾水达标排放。</p> <p>3-3.推广生态种植、配方施肥、保护性耕作等措施，实现农业面源污染综合控制。</p> <p>3-4.加大干流污染治理力度按照“一支流一策”的原则，开展单元内重要支流污染综合整治，确保黄江河一级支流无劣V类水体；大力推进黄江河流域干流入河排污口“查、测、溯、治”，形成明晰规范的入河排污口监管体系。</p> <p>3-5.单元内黄江河所在的水环境管控区应严格控制造纸、有色金属、印染、农副食品加工、原料药制造、制革、农药、电镀等行业的污染排放行为，对上述行业执行相应行业排放标准的水污染物特别排放限值。</p> <p>3-6.重点加强对采石场、露天施工场地、水泥制品行业堆场地等扬尘面源的控制，提高露天面源的精细化管理水平。</p> <p>3-7.持续推进汕尾港区堆场扬尘防治工作，汕尾作业区作业采取喷淋、遮盖、密闭等扬尘污染防治技术性措施，强化扬尘综合治理。</p> <p>3-8.汕尾市城区大伯坑垃圾填埋场应继续处理填埋场产生的渗滤液并定期进行监测，直到填埋场产生的渗滤液中水污染物浓度连续两年低于《生活垃圾填埋场污染控制标准》中指定的限值要求。</p> <p>3-9.禁止向尖山水库、鲤鱼栏水库、尾兰坑水库、南雅水库、合山门水库、黄江河等水体排放、倾倒生活垃圾、建筑垃圾或者其他废弃物。</p>
环境风险防控	<p>4-1.禁止在江河、水库集水区域使用剧毒和高残留农药。</p> <p>4-2.汕尾市城区大伯坑垃圾填埋场等相关地块经调查评估确定为污染地块但暂不开发利用或现阶段不具备治理修复条件的，应划定管控区域，设立标识，发布公告，开展环境监测；发现污染扩散的，责任主体要及时采取污染物隔离、阻断等环境风险管控措施。</p> <p>4-3.生产经营活动涉及有毒有害物质的企业需持续防止有毒有害物质渗漏、流失、扬散。土壤环境污染重点监管单位涉及有毒有害物质的生产装置、储罐和管道，或者建设污水处理池、应急池等存在土壤污染风险的设施，应当按照国家有关标准和规范的要求，设计、建设和安装有关防腐蚀、防泄漏设施和泄漏监测装置，防止有毒有害物质污染土壤和地下水，并应定期对重点区域、重点设施开展隐患排查，发现污染隐患的，及时采取技术、管理措施消除隐患。</p>

序号 32 海丰县重点管控单元 03

环境管控单元编码	单元名称	行政区划			管控单元分类	要素细类
		省	市	区/县		
ZH44152120011	海丰县重点管控单元 03	广东省	汕尾市	海丰县	重点管控单元	生态保护红线、一般生态空间、水环境农业污染重点管控区、水环境一般管控区、大气环境优先保护区、大气环境受体敏感重点管控区、大气环境高排放重点管控区、大气环境布局敏感重点管控区、大气环境一般管控区、建设用地污染风险重点管控区、水资源一般管控区、土地资源优先保护区、土地资源一般管控区高污染燃料禁燃区、矿产资源优先保护区、矿产资源一般管控区、江河湖库优先保护岸线、江河湖库重点管控岸线、江河湖库一般管控岸线
<b>管控维度</b>		<b>管控要求</b>				
区域布局管控	<p>1-1.海丰县城重点发展纺织服装、食品饮料、精深加工、冷链物流、电子商务业，梅陇镇重点发展金银首饰产业，可塘镇重点发展珠宝首饰产业，公平镇重点发展服装制造产业；农业主要发展特色农业、生态农业、观光农业、加工农业、都市农业、养殖业、渔业，加强农产品流通基础设施建设。优化单元内产业布局，引导单元内产业向深汕合作区拓展区等集聚发展，形成规模化、集群化的产业聚集区。</p> <p>1-2.任何单位和个人不得在江河、水库集水区域栽种速生丰产桉树等不利于水源涵养和生物多样性保护的树种。</p> <p>1-3.单元内的生态保护红线严格按照国家、省有关要求管理。</p> <p>1-4.单元内的生一般生态空间，主导功能为水土保持，不得从事影响主导生态功能的建设活动，禁止在崩塌、滑坡危险区和泥石流易发区从事取土、挖砂、采石等可能造成水土流失的活动，禁止毁林开荒、烧山开荒，保护和恢复自然生态系统。</p> <p>1-5.单元内涉及的广东海丰省级鸟类自然保护区（联安围片区）、莲花山自然保护区实验区严禁开设与自然保护区保护方向不一致的参观、旅游项目，不得建设污染环境、破坏资源或者景观的生产设施，建设其他项目，其污染物排放不得超过国家和地方规定的污染物排放标准；禁止在保护区内进行砍伐、放牧、狩猎、捕捞、采药、开垦、烧荒、开矿、采石、挖沙等活动，但法律、行政法规另有规定的除外。</p> <p>1-6.积极推动单元内城东镇、陶河镇的黄江流域产业转型升级，引导低水耗、低排放和高效率的先进制造业和现代服务业发展。</p> <p>1-7.石牛山水库、南城水库饮用水水源一级保护区内禁止新建、改建、扩建与供水设施和保护水源无关的建设项目，已建成的与供水设施和保护水源无关的建设项目，由县级以上人民政府责令拆除或者关闭；公平灌渠-赤沙水库饮用水水源准保护区内禁止新建、扩建排放持久性有机污染物和含汞、镉、铅、砷、铬、银、铜、锌、锰、镍等重金属污染物对水体污染严重的建设项目，改建建设项目的，不得增加排污量。</p> <p>1-8.城市建成区严格限制新建、改扩建化工、包装印刷、工业涂装等涉挥发性有机物排放项目，引导现有包装印刷、工业涂装、人造板制造、涂料制造等涉挥发性有机物排放量大的企业进入产业园区，规范管理。</p> <p>1-9.饮用水水源保护区及大气环境优先保护区内实施严格保护，禁止新建、扩建排放大气污染物的工业项目。</p> <p>1-10.大气环境受体敏感重点管控区内严格限制新建钢铁、燃煤燃油火电、石化、储油库等项目，产生和排放有毒有害大气污染物项目，以及生产和使用溶剂型油墨、涂料、清洗剂、胶黏剂等高挥发性有机物原辅材料的项目；鼓励现有该类项目逐步搬迁退出。</p> <p>1-11.大气环境布局敏感重点管控区内严格限制新建使用高挥发性有机物原辅材料项目，大力推进低挥发性有机物含量原辅材料替代，全面加强无组织排放控制，实施挥发性有机物重点企业分级管控；限制新建、扩建氮氧化物、烟（粉）粉尘排放较高的建设项目。</p> <p>1-12.大气环境高排放重点管控区内强化达标监管，引导工业项目落地集聚发展，有序推进区域内行业企业提标改造。</p> <p>1-13.严格控制单元内建设用地污染风险重点管控区（海丰县梅陇镇合泰电镀厂有限公司地块、汕尾三峰环保发电有限公司地块、汕尾市新大兴实业发展有限公司地块、海丰县协祥盛染织有限公司地块、海丰县银液垃圾填埋场地块）及纳入广东省建设用地土壤环境联动监管范围等相关地块用途变更为“一住两公”的再开发利用，未经调查评估或治理修复达到土壤环境质量标准要求，不得建设住宅、公共管理与公共服务设施。</p>					

	<p>1-14.工业固体废物集中贮存、处置以及生活垃圾卫生填埋、焚烧等设施、场所，应当遵守国家和省相关环境保护标准，其选址与学校、医院、集中居住区等环境敏感目标应当保持足够防护距离，防护距离应当符合经批准的环境影响评价文件要求。已建固体废物集中收集、贮存、利用、处置设施的防护距离内，不得新建学校、医院、集中居住区等环境敏感目标。</p> <p>1-15.严禁以任何形式侵占河道、围垦水库、非法采砂。河道管理单位组织营造和管理竹仔坑水库、大液河、丽江、黄江、东溪河等岸线护堤护岸林木，其他任何单位和个人不得侵占、砍伐或者破坏。</p> <p>1-16.严格控制跨库、穿库、临库建筑物和设施建设，确需建设的重大项目和民生工程，要优化工程建设方案，采取科学合理的恢复和补救措施，最大限度减少对水库的不利影响。严格管控库区围网养殖等活动。</p> <p>1-17.河道管理范围内应当严格限制建设项目和生产经营活动，禁止非法占用水利设施和水域。利用河道进行灌溉、航运、供水、水力发电、渔业养殖等活动，应当符合河道整治规划、河道岸线保护和开发利用规划、水功能区保护要求，统筹兼顾，合理利用，发挥河道的综合效益。</p>
能源资源利用	<p>2-1.贯彻落实“节水优先”方针，实行最严格水资源管理制度，用水总量、万元国内生产总值用水量、万元工业增加值用水量、农田灌溉水有效利用系数等用水总量和效率指标达到市下达目标要求。</p> <p>2-2.新建、改建、扩建建设项目应当配套建设节水设施，采取节水型工艺、设备和器具。城市规划区内新建、改建、扩建建设项目需要用水的，还应当制定节约用水方案。</p> <p>2-3.在地下水禁采区内，不得新建、改建或者扩建地下水取水工程。</p> <p>2-4.禁止在高污染燃料禁燃区销售、燃用高污染燃料；禁止新建、扩建燃用高污染燃料的设施，已建成的按县人民政府规定的期限内改用天然气、页岩气、液化石油气、电或者其他清洁能源。</p> <p>2-5.科学实施能源消费总量和强度“双控”，把清洁生产审核方案主要内容纳入海丰县节能降耗、污染防治等行动计划中。</p>
污染物排放管控	<p>3-1.加快单元内城镇污水管网排查和修复，完善污水管网建设，在有条件区域开展雨污分流；加快海丰县城第二污水处理厂、陶河镇污水处理厂、赤坑镇污水处理厂和平东镇、公平镇、陶河镇等镇污水处理设施配套污水管网建设，确保黄江河、东溪河流域城镇污水得到有效处理；加快推进海丰县污水处理设施建设，加快单元内自然村农村生活污水治理，推进农村配套污水干管和入户支管的建设，全面核查已建农村生活污水处理设施，确保正常运行。</p> <p>3-2.加强单元内禁养区畜禽养殖排查，严厉打击非法养殖行为，整治关闭养殖场遗留粪污塘。单元内现有规模化畜禽养殖场（小区）100%配套建设粪便污水贮存、处理与利用设施，提高畜禽养殖废弃物资源化利用率；加强河道内外水产养殖尾水污染治理，实施养殖尾水达标排放。</p> <p>3-3.按照“一支流一策”的原则，开展单元内黄江河、东溪河支流污染综合整治；大力推进黄江河、东溪河流域干、支流入河排污口“查、测、溯、治”，形成明晰规范的入河排污口监管体系。</p> <p>3-4.建立健全重污染行业退出机制，建立长效监管机制防止“散乱污”、“十小企业”回潮，强化企业废水处理设施及工业集聚区污水集中处理设施运行维护管理。</p> <p>3-5.重点加强采石场、露天施工场地、水泥制品行业堆场地等扬尘面源的控制，提高露天面源的精细化管理水平。</p> <p>3-6.禁止向竹仔坑水库、大液河、丽江、黄江、东溪河等水体排放、倾倒生活垃圾、建筑垃圾或者其他废弃物。</p>
环境风险防控	<p>4-1.禁止在江河、水库集水区域使用剧毒和高残留农药。</p> <p>4-2.生产经营活动涉及有毒有害物质的企业需持续防止有毒有害物质渗漏、流失、扬散。土壤环境污染重点监管单位涉及有毒有害物质的生产装置、储罐和管道，或者建设污水处理池、应急池等存在土壤污染风险的设施，应当按照国家有关标准和规范的要求，设计、建设和安装有关防腐蚀、防泄漏设施和泄漏监测装置，防止有毒有害物质污染土壤和地下水，并应定期对重点区域、重点设施开展隐患排查，发现污染隐患的，及时采取技术、管理措施消除隐患。</p>



序号 33 陆河县重点管控单元 02

环境管控单元编码	单元名称	行政区划			管控单元分类	要素细类
		省	市	区/县		
ZH44152320006	陆河县重点管控单元 02	广东省	汕尾市	陆河县	重点管控单元	生态保护红线、一般生态空间、水环境一般管控区、大气环境高排放重点管控区、大气环境一般管控区、建设用地污染风险重点管控区、水资源重点管控区、土地资源优先保护区、土地资源一般管控区、高污染燃料禁燃区、矿产资源优先保护区、矿产资源一般管控区江河湖库优先保护岸线、江河湖库一般管控岸线
<b>管控维度</b>		<b>管控要求</b>				
区域布局管控	<p>1-1.重点发展新能源汽车、建材、机械设备以及无污染、轻污染的轻工与医药产业。优化单元内产业布局，引导单元内产业集聚发展，形成规模化、集群化的产业聚集区。</p> <p>1-2.任何单位和个人不得在江河、水库集水区域栽种速生丰产桉树等不利于水源涵养和生物多样性保护的树种。</p> <p>1-3.单元内的生态保护红线严格按照国家、省有关要求管理。</p> <p>1-4.单元内的一般生态空间，主导功能为水源涵养，禁止毁林开荒、烧山开荒、开垦等活动；坚持自然恢复为主，严格限制在水源涵养区大规模人工造林。</p> <p>1-5.单元内涉及广东陆河花鳗鲡省级自然保护区核心区及缓冲区，核心区禁止任何单位和个人进入（按要求经批准进入从事科学研究观测、调查活动除外），缓冲区禁止开展旅游和生产经营活动；在核心区和缓冲区内，不得建设任何生产设施；禁止在保护区内进行砍伐、放牧、狩猎、捕捞、采药、开垦、烧荒、开矿、采石、挖沙等活动，但法律、行政法规另有规定的除外。</p> <p>1-6.鹿仔湖水源一级保护区内禁止新建、改建、扩建与供水设施和保护水源无关的建设项目，已建成的与供水设施和保护水源无关的建设项目，由县级以上人民政府责令拆除或者关闭。</p> <p>1-7.饮用水水源保护区内禁止新建、扩建排放大气污染物的工业项目。</p> <p>1-8.大气环境高排放重点管控区内强化达标监管，引导工业项目落地集聚发展，有序推进区域内行业企业提标改造。</p> <p>1-9.严格控制单元内建设用地污染风险重点管控区（陆河县生活垃圾无害化处理填埋场地块）及纳入广东省建设用地土壤环境联动监管范围等相关地块用途变更为“一住两公”的再开发利用，未经调查评估或治理修复达到土壤环境质量标准要求，不得建设住宅、公共管理与公共服务设施。</p> <p>1-10.工业固体废物集中贮存、处置以及生活垃圾卫生填埋、焚烧等设施、场所，应当遵守国家和省相关环境保护标准，其选址与学校、医院、集中居住区等环境敏感目标应当保持足够防护距离，防护距离应当符合经批准的环境影响评价文件要求。已建固体废物集中收集、贮存、利用、处置设施的防护距离内，不得新建学校、医院、集中居住区等环境敏感目标。</p> <p>1-11.严禁以任何形式侵占河道、非法采砂。河道管理单位组织营造和管理螺河、新田河等岸线护堤护岸林木，其他任何单位和个人不得侵占、砍伐或者破坏。</p> <p>1-12.河道管理范围内应当严格限制建设项目和生产经营活动，禁止非法占用水利设施和水域。利用河道进行灌溉、航运、供水、水力发电、渔业养殖等活动，应当符合河道整治规划、河道岸线保护和开发利用规划、水功能区保护要求，统筹兼顾，合理利用，发挥河道的综合效益。</p>					
能源资源利用	<p>2-1.贯彻落实“节水优先”方针，实行最严格水资源管理制度，用水总量、万元国内生产总值用水量、万元工业增加值用水量、农田灌溉水有效利用系数等用水总量和效率指标达到市下达目标要求。</p> <p>2-2.新建、改建、扩建建设项目应当配套建设节水设施，采取节水型工艺、设备和器具。城市规划区内新建、改建、扩建建设项目需要用水的，还应当制定节约用水方案。</p> <p>2-3.在地下水禁采区内，不得新建、改建或者扩建地下水取水工程。</p>					

	2-4.科学实施能源消费总量和强度“双控”，延伸壮大电力能源、比亚迪新能源汽车产业链，加快推进抽水蓄能电站建设。
污染物排放管控	<p>3-1.加快单元内陆河县城镇污水管网排查和修复，完善污水管网建设，推进雨污分流；加快推进单元内陆河县污水处理设施建设，确保已建农村生活污水处理设施正常运营。</p> <p>3-2.加强单元内禁养区畜禽养殖排查，严厉打击非法养殖行为，现有规模化畜禽养殖场（小区）100%配套建设粪便污水贮存、处理与利用设施，提高畜禽养殖废弃物资源化利用率；加强河道内外水产养殖尾水污染治理，实施养殖尾水达标排放。</p> <p>3-3.推广生态种植、配方施肥、保护性耕作等措施，实现农业面源污染综合控制。</p> <p>3-4.大力推进螺河流域干流入河排污口“查、测、溯、治”，形成明晰规范的入河排污口监管体系。</p> <p>3-5.陆河县生活垃圾无害化处理填埋场封场后继续处理填埋场产生的渗滤液并定期进行监测，直到填埋场产生的渗滤液中水污染物浓度连续两年低于《生活垃圾填埋场污染控制标准》中指定的限值要求。</p> <p>3-6.禁止向螺河、新田河等水体倾倒生活垃圾、建筑垃圾或者其他废弃物。</p>
环境风险防控	<p>4-1.禁止在江河、水库集水区域使用剧毒和高残留农药。</p> <p>4-2.陆河县生活垃圾无害化处理填埋场等相关地块经调查评估确定为污染地块但暂不开发利用或现阶段不具备治理修复条件的，应划定管控区域，设立标识，发布公告，开展环境监测，发现污染扩散的，须及时采取污染物隔离、阻断等环境风险管控措施。</p> <p>4-3.生产经营活动涉及有毒有害物质的企业需持续防止有毒有害物质渗漏、流失、扬散。土壤环境污染重点监管单位涉及有毒有害物质的生产装置、储罐和管道，或者建设污水处理池、应急池等存在土壤污染风险的设施，应当按照国家有关标准和规范的要求，设计、建设和安装有关防腐蚀、防泄漏设施和泄漏监测装置，防止有毒有害物质污染土壤和地下水，并应定期对重点区域、重点设施开展隐患排查，发现污染隐患的，及时采取技术、管理措施消除隐患。</p>

序号 34 陆河县重点管控单元 03

环境管控单元编码	单元名称	行政区划			管控单元分类	要素细类
		省	市	区/县		
ZH44152320007	陆河县重点管控单元 03	广东省	汕尾市	陆河县	重点管控单元	生态保护红线、一般生态空间、水环境一般管控区、大气环境受体敏感重点管控区、水资源重点管控区、土地资源优先保护区、土地资源一般管控区、高污染燃料禁燃区、矿产资源优先保护区、矿产资源一般管控区、江河湖库优先保护岸线
<b>管控维度</b>		<b>管控要求</b>				
区域布局管控	<p>1-1.单元内重点发展现代商贸、现代物流及居民服务业。引导单元内工业建设项目向广东陆河县产业园等产业园区集聚，形成规模化、集群化的产业发展。</p> <p>1-2.任何单位和个人不得在江河集水区域栽种速生丰产桉树等不利于水源涵养和生物多样性保护的树种。</p> <p>1-3.单元内的生态保护红线严格按照国家、省有关要求管理。</p> <p>1-4.单元内的一般生态空间，主导功能为水源涵养，禁止毁林开荒、烧山开荒、开垦等活动；坚持自然恢复为主，严格限制在水源涵养区大规模人工造林。</p> <p>1-5.单元内涉及的广东陆河花鳗鲡省级自然保护区实验区严禁开设与自然保护区保护方向不一致的参观、旅游项目，不得建设污染环境、破坏资源或者景观的生产设施，建设其他项目，其污染物排放不得超过国家和地方规定的污染物排放标准；禁止在保护区内进行砍伐、放牧、狩猎、捕捞、采药、开垦、烧荒、开矿、采石、挖沙等活动，但法律、行政法规另有规定的除外。</p> <p>1-6.城市建成区严格限制新建、改扩建化工、包装印刷、工业涂装等涉挥发性有机物排放项目，引导现有包装印刷、工业涂装、人造板制造等涉挥发性有机物排放量大的企业入园聚集发展。</p> <p>1-7.大气环境受体敏感重点管控区内严格限制新建钢铁、燃煤燃油火电、石化、储油库等项目，产生和排放有毒有害大气污染物项目，以及生产和使用溶剂型油墨、涂料、清洗剂、胶黏剂等高挥发性有机物原辅材料的项目；鼓励现有该类项目逐步搬迁退出。</p> <p>1-8.新建混凝土搅拌站项目，必须按照绿色搅拌站相关要求建设。</p> <p>1-9.工业固体废物集中贮存、处置以及生活垃圾卫生填埋、焚烧等设施、场所，应当遵守国家和省相关环境保护标准，其选址与学校、医院、集中居住区等环境敏感目标应当保持足够防护距离，防护距离应当符合经批准的环境影响评价文件要求。已建固体废物集中收集、贮存、利用、处置设施的防护距离内，不得新建学校、医院、集中居住区等环境敏感目标。</p> <p>1-10.严禁以任何形式侵占河道、非法采砂。河道管理单位组织营造和管理螺河等岸线护堤护岸林木，其他任何单位和个人不得侵占、砍伐或者破坏。</p> <p>1-11.河道管理范围内应当严格限制建设项目和生产经营活动，禁止非法占用水利设施和水域。利用河道进行灌溉、航运、供水、水力发电、渔业养殖等活动，应当符合河道整治规划、河道岸线保护和开发利用规划、水功能区保护要求，统筹兼顾，合理利用，发挥河道的综合效益。</p>					
能源资源利用	<p>2-1.贯彻落实“节水优先”方针，实行最严格水资源管理制度，用水总量、万元国内生产总值用水量、万元工业增加值用水量、农田灌溉水有效利用系数等用水总量和效率指标达到市下达目标要求。</p> <p>2-2.新建、改建、扩建建设项目应当配套建设节水设施，采取节水型工艺、设备和器具。城市规划区内新建、改建、扩建建设项目需要用水的，还应当制定节约用水方案。</p> <p>2-3.在地下水禁采区内，不得新建、改建或者扩建地下水取水工程。</p> <p>2-4.禁止在高污染燃料禁燃区销售、燃用高污染燃料；禁止新建、扩建燃用高污染燃料的设施，已建成的按县人民政府规定的期限内改用天然气、页岩气、液化石油气、电或者其他清洁能源。</p>					

	2-5.科学实施能源消费总量和强度“双控”，把清洁生产审核方案主要内容纳入陆河县节能降耗、污染防治等行动计划中。
污染物排放管控	<p>3-1.加快单元内陆河县城镇污水管网排查和修复，完善污水管网建设，推进雨污分流；加快推进单元内陆河县污水处理设施建设，确保已建农村生活污水处理设施正常运营。</p> <p>3-2.加强单元内禁养区畜禽养殖排查，严厉打击非法养殖行为，现有规模化畜禽养殖场（小区）100%配套建设粪便污水贮存、处理与利用设施，提高畜禽养殖废弃物资源化利用率；加强河道内外水产养殖尾水污染治理，实施养殖尾水达标排放。</p> <p>3-3.推广生态种植、配方施肥、保护性耕作等措施，实现农业面源污染综合控制。</p> <p>3-4.大力推进螺河流域干流入河排污口“查、测、溯、治”，形成明晰规范的入河排污口监管体系。</p> <p>3-5.禁止向螺河等水体倾倒生活垃圾、建筑垃圾或者其他废弃物。</p>
环境风险防控	<p>4-1.禁止在江河集水区域使用剧毒和高残留农药。</p> <p>4-2.生产经营活动涉及有毒有害物质的企业需持续防止有毒有害物质渗漏、流失、扬散。土壤环境污染重点监管单位涉及有毒有害物质的生产装置、储罐和管道，或者建设污水处理池、应急池等存在土壤污染风险的设施，应当按照国家有关标准和规范的要求，设计、建设和安装有关防腐蚀、防泄漏设施和泄漏监测装置，防止有毒有害物质污染土壤和地下水，并应定期对重点区域、重点设施开展隐患排查，发现污染隐患的，及时采取技术、管理措施消除隐患。</p>

序号 35 陆丰市重点管控单元 03

环境管控单元编码	单元名称	行政区划			管控单元分类	要素细类
		省	市	区/县		
ZH44158120009	陆丰市重点管控单元 03	广东省	汕尾市	陆丰市	重点管控单元	生态保护红线、一般生态空间、水环境农业污染重点管控区、大气环境优先保护区、大气环境受体敏感重点管控区、大气环境布局敏感重点管控区、大气环境一般管控区、水资源一般管控区、土地资源优先保护区、土地资源一般管控区、高污染燃料禁燃区、矿产资源优先保护区、矿产资源一般管控区、江河湖库优先保护岸线、江河湖库重点管控岸线、江河湖库一般管控岸线
<b>管控维度</b>		<b>管控要求</b>				
区域布局管控	<p>1-1.单元内陆丰市区主要发展电子信息、新能源汽车、现代商贸、现代物流、现代金融及居民服务业。优化单元内产业布局，引导单元内产业集聚发展，形成规模化、集群化的产业聚集区。</p> <p>1-2.任何单位和个人不得在江河、水库集水区域栽种速生丰产桉树等不利于水源涵养和生物多样性保护的树种。</p> <p>1-3.单元内的生态保护红线严格按照国家、省有关要求管理。</p> <p>1-4.单元内的一般生态空间，主导功能为水土保持，不得从事影响主导生态功能的建设活动，禁止在崩塌、滑坡危险区和泥石流易发区从事取土、挖砂、采石等可能造成水土流失的活动，禁止毁林开荒、烧山开荒，保护和恢复自然生态系统。</p> <p>1-5.单元内涉及的陆丰市陂洋土沉香自然保护区核心区禁止任何单位和个人进入（按要求经批准进入从事科学研究观测、调查活动除外），缓冲区内禁止开展旅游和生产经营活动，实验区内严禁开设与自然保护区保护方向不一致的参观、旅游项目；在自然保护区的核心区和缓冲区内，不得建设任何生产设施，实验区内，不得建设污染环境、破坏资源或者景观的生产设施，建设其他项目，其污染物排放不得超过国家和地方规定的污染物排放标准；禁止在保护区内进行砍伐、放牧、狩猎、捕捞、采药、开垦、烧荒、开矿、采石、挖沙等活动，但法律、行政法规另有规定的除外。</p> <p>1-6.单元内涉及玄武山-金厢滩风景名胜区的区域内禁止进行下列活动：开山、采石、开矿、开荒、修坟立碑等破坏景观、植被和地形地貌的活动；修建储存爆炸性、易燃性、放射性、毒害性、腐蚀性物品的设施；禁止违反风景名胜区规划，在风景名胜区内设立各类开发区和在核心景区内建设宾馆、招待所、培训中心、疗养院以及与风景名胜资源保护无关的其他建筑物，已经建设的，应当按照风景名胜区规划，逐步迁出。</p> <p>1-7.积极推动单元内东溪河、乌坎河供水通道产业转型升级，引导低水耗、低排放和高效率的先进制造业和现代服务业发展。</p> <p>1-8.畜禽养殖禁养区内要严格环境监管，防止复养。</p> <p>1-9.簕寮围水库、陂沟河、八万河（博美段）、虎陂水库饮用水水源一级保护区内禁止新建、改建、扩建与供水设施和保护水源无关的建设项目，已建成的与供水设施和保护水源无关的建设项目，由县级以上人民政府责令拆除或者关闭；二级保护区内禁止新建、改建、扩建排放污染物的建设项目，已建成的排放污染物的建设项目，由县级以上人民政府责令拆除或者关闭。</p> <p>1-10.不排放污染物的建设项目，除与供水设施和保护水源有关的外，应当尽量避让饮用水水源二级保护区；经组织论证确实无法避让的，应当依法严格审批。</p> <p>1-11.城市建成区严格限制新建、改扩建化工、包装印刷、工业涂装等涉挥发性有机物排放项目，新建石油化工、包装印刷、工业涂装等污染物排放量大的企业须入园管理。</p> <p>1-12.饮用水水源保护区及大气环境优先保护区内实施严格保护，禁止新建、扩建排放大气污染物的工业项目。</p> <p>1-13.大气环境受体敏感重点管控区内严格限制新建钢铁、燃煤燃油火电、石化、储油库等项目，产生和排放有毒有害大气污染物项目，以及生产和使用溶剂型油墨、涂料、清洗剂、胶黏剂等高挥发性有机物原辅材料的项目；鼓励现有该类项目逐步搬迁退出。</p> <p>1-14.大气环境布局敏感重点管控区内严格限制新建使用高挥发性有机物原辅材料项目，大力推进低挥发性有机物含量原辅材料替代，全面加强无</p>					

	<p>组织排放控制，实施挥发性有机物重点企业分级管控；限制新建、扩建氮氧化物、烟（粉）粉尘排放较高的建设项目。</p> <p>1-15.工业固体废物集中贮存、处置以及生活垃圾卫生填埋、焚烧等设施、场所，应当遵守国家和省相关环境保护标准，其选址与学校、医院、集中居住区等环境敏感目标应当保持足够防护距离，防护距离应当符合经批准的环境影响评价文件要求。已建固体废物集中收集、贮存、利用、处置设施的防护距离内，不得新建学校、医院、集中居住区等环境敏感目标。</p> <p>1-16.严禁以任何形式侵占河道、围垦水库、非法采砂。河道管理单位组织营造和管理南坑水库、大肚坑（城东）水库、剑坑水库、簕投围水库、虎陂水库、金交椅水库、赤溪水库、五里牌水库、螺河、乌坎河、东溪河、东河、八万河、南北溪、陂沟河、田仔河等岸线护堤护岸林木，其他任何单位和个人不得侵占、砍伐或者破坏。</p> <p>1-17.严格控制跨库、穿库、临库建筑物和设施建设，确需建设的重大项目和民生工程，要优化工程建设方案，采取科学合理的恢复和补救措施，最大限度减少对水库的不利影响。严格管控库区围网养殖等活动。</p> <p>1-18.河道管理范围内应当严格限制建设项目和生产经营行为，禁止非法占用水利设施和水域。利用河道进行灌溉、航运、供水、水力发电、渔业养殖等活动，应当符合河道整治规划、河道岸线保护和开发利用规划、水功能区保护要求，统筹兼顾，合理利用，发挥河道的综合效益。</p>
能源资源利用	<p>2-1.贯彻落实“节水优先”方针，实行最严格水资源管理制度，用水总量、万元国内生产总值用水量、万元工业增加值用水量、农田灌溉水有效利用系数等用水总量和效率指标达到市下达目标要求。</p> <p>2-2.新建、改建、扩建建设项目应当配套建设节水设施，采取节水型工艺、设备和器具。城市规划区内新建、改建、扩建建设项目需要用水的，还应当制定节约用水方案。</p> <p>2-3.在地下水禁采区内，不得新建、改建或者扩建地下水取水工程。</p> <p>2-4.禁止在高污染燃料禁燃区销售、燃用高污染燃料；禁止新建、扩建燃用高污染燃料的设施，已建成的按县人民政府规定的期限内改用天然气、页岩气、液化石油气、电或者其他清洁能源。</p>
污染物排放管控	<p>3-1.加快单元内陆丰市城镇污水管网排查和修复，完善污水管网建设，推进雨污分流；加快陂洋镇、博美镇、内湖镇、桥冲镇、金厢镇等镇的污水处理厂配套管网建设，完善碣石镇污水处理厂配套管网建设，确保乌坎河流域城镇污水得到有效处理。</p> <p>3-2.加快推进单元内乌坎河流域自然村生活污水治理及雨污分流管网建设，确保已建农村生活污水处理设施正常运营，确保乌坎河流域两岸直接影响村庄的农村生活污水得到有效处理，全面提高农村生活污水的处理率。</p> <p>3-3.加强单元内农业面源污染综合控制，加强禁养区畜禽养殖排查，严厉打击非法养殖行为，现有规模化畜禽养殖场（小区）100%配套建设粪便污水贮存、处理与利用设施，提高畜禽养殖废弃物资源化利用率；加强河道内外水产养殖尾水污染治理，实施养殖尾水达标排放。</p> <p>3-4.推广生态种植、配方施肥、保护性耕作等措施，实现农业面源污染综合控制。</p> <p>3-5.重点对采石场、露天施工场地、水泥制品行业堆场地等扬尘面源加强控制，提高露天大气面源的精细化管理水平。</p> <p>3-6.持续推进陆丰港区堆场扬尘防治工作，乌坎作业区作业采取喷淋、遮盖、密闭等扬尘污染防治技术性措施，强化扬尘综合治理。</p> <p>3-7.禁止向南坑水库、大肚坑（城东）水库、剑坑水库、簕投围水库、虎陂水库、金交椅水库、赤溪水库、五里牌水库、螺河、乌坎河、东溪河、东河、八万河、南北溪、陂沟河、田仔河等水体排放、倾倒生活垃圾、建筑垃圾或者其他废弃物。</p>
环境风险防控	<p>4-1.禁止在江河、水库集水区域使用剧毒和高残留农药。</p> <p>4-2.生产经营活动涉及有毒有害物质的企业需持续防止有毒有害物质渗漏、流失、扬散。土壤环境污染重点监管单位涉及有毒有害物质的生产装置、储罐和管道，或者建设污水处理池、应急池等存在土壤污染风险的设施，应当按照国家有关标准和规范的要求，设计、建设和安装有关防腐蚀、防泄漏设施和泄漏监测装置，防止有毒有害物质污染土壤和地下水，并应定期对重点区域、重点设施开展隐患排查，发现污染隐患的，及时采取技术、管理措施消除隐患。</p>

序号 36 陆丰市重点管控单元 04

环境管控单元编码	单元名称	行政区划			管控单元分类	要素细类
		省	市	区/县		
ZH44158120010	陆丰市重点管控单元 04	广东省	汕尾市	陆丰市	重点管控单元	水环境一般管控区、大气环境受体敏感重点管控区、水资源一般管控区、土地资源优先保护区、土地资源一般管控区、矿产资源优先保护区、矿产资源一般管控区、江河湖库重点管控岸线、江河湖库一般管控岸线
<b>管控维度</b>		<b>管控要求</b>				
区域布局管控	<p>1-1.单元内重点发展现代家具、现代物流及居民服务业。优化单元内产业布局，引导单元内工业项目向陆丰临港工业园、甲东工业区等工业园区聚集，形成规模化、集群化发展。</p> <p>1-2.任何单位和个人不得在江河集水区域栽种速生丰产桉树等不利于水源涵养和生物多样性保护的树种。</p> <p>1-3.严格限制建设化工、包装印刷、工业涂装等涉挥发性有机物排放项目。</p> <p>1-4.大气环境受体敏感重点管控区内严格限制新建钢铁、燃煤燃油火电、石化、储油库等项目，产生和排放有毒有害大气污染物项目，以及生产和使用溶剂型油墨、涂料、清洗剂、胶黏剂等高挥发性有机物原辅材料的项目；鼓励现有该类项目逐步搬迁退出。</p> <p>1-5.新建混凝土搅拌站项目，必须按照绿色搅拌站相关要求建设。</p> <p>1-6.工业固体废物集中贮存、处置以及生活垃圾卫生填埋、焚烧等设施、场所，应当遵守国家和省相关环境保护标准，其选址与学校、医院、集中居住区等环境敏感目标应当保持足够防护距离，防护距离应当符合经批准的环境影响评价文件要求。已建固体废物集中收集、贮存、利用、处置设施的防护距离内，不得新建学校、医院、集中居住区等环境敏感目标。</p> <p>1-7.严禁以任何形式侵占河道、非法采砂。河道管理单位组织营造和管理鳌江等岸线护堤护岸林木，其他任何单位和个人不得侵占、砍伐或者破坏。</p> <p>1-8.河道管理范围内应当严格限制建设项目和生产经营活动，禁止非法占用水利设施和水域。利用河道进行灌溉、航运、供水、水力发电、渔业养殖等活动，应当符合河道整治规划、河道岸线保护和开发利用规划、水功能区保护要求，统筹兼顾，合理利用，发挥河道的综合效益。</p>					
能源资源利用	<p>2-1.贯彻落实“节水优先”方针，实行最严格水资源管理制度，用水总量、万元国内生产总值用水量、万元工业增加值用水量、农田灌溉水有效利用系数等用水总量和效率指标达到市下达目标要求。</p> <p>2-2.新建、改建、扩建建设项目应当配套建设节水设施，采取节水型工艺、设备和器具。城市规划区内新建、改建、扩建建设项目需要用水的，还应当制定节约用水方案。</p> <p>2-3.在地下水禁采区内，不得新建、改建或者扩建地下水取水工程。</p> <p>2-4.科学实施能源消费总量和强度“双控”，依托甲子海上风电场大力发展风电等清洁能源、临港工业和现代农业等主导产业，当好粤东蓝色经济崛起示范区。</p>					
污染物排放管控	<p>3-1.加快单元内陆丰市城镇污水管网排查和修复，完善污水管网建设，推进雨污分流；加快单元内污水处理厂配套管网建设，完善碣石镇污水处理厂配套管网建设，确保单元内城镇污水得到有效处理。</p> <p>3-2.船舶的残油、废油应当回收，禁止排入水体；禁止向水体倾倒船舶垃圾。</p> <p>3-3.沿海船舶排放含油污水、生活污水的，应当符合船舶污染物排放标准；船舶装载运输油类或者有毒货物的，应当采取防止溢流和渗漏的措施，防止货物落水造成水污染。</p> <p>3-4.禁止向鳌江等水体倾倒生活垃圾、建筑垃圾或者其他废弃物。</p>					
环境风险防控	<p>4-1.禁止在江河集水区域使用剧毒和高残留农药。</p>					

	<p>4-2.生产经营活动涉及有毒有害物质的企业需持续防止有毒有害物质渗漏、流失、扬散。土壤环境污染重点监管单位涉及有毒有害物质的生产装置、储罐和管道，或者建设污水处理池、应急池等存在土壤污染风险的设施，应当按照国家有关标准和规范的要求，设计、建设和安装有关防腐蚀、防泄漏设施和泄漏监测装置，防止有毒有害物质污染土壤和地下水，并应定期对重点区域、重点设施开展隐患排查，发现污染隐患的，及时采取技术、管理措施消除隐患。</p>
--	--



#### 4、陆域一般管控单元准入清单

##### 序号 37 城区一般管控单元

环境管控单元编码	单元名称	行政区划			管控单元分类	要素细类
		省	市	区/县		
ZH44150230009	城区一般管控单元	广东省	汕尾市	城区	一般管控单元	生态保护红线、一般生态空间、水环境一般管控区、大气环境布局敏感重点管控区、大气环境一般管控区、水资源一般管控区、土地资源优先保护区、土地资源一般管控区、高污染燃料禁燃区、矿产资源优先保护区、矿产资源一般管控区、江河湖库优先保护岸线、江河湖库一般管控岸线
<b>管控维度</b>	<b>管控要求</b>					
区域布局管控	<p>1-1.单元内重点发展滨海休闲旅游和现代服务业，新港街道及东冲镇围绕品清湖及妈祖文化、海盐文化、历史遗址、滨海自然岸线等人文、自然资源重点发展文化旅游与滨海生态旅游，捷胜镇依托古城文化资源、滨海资源发展旅游产业。引导单元内工业建设项目向汕尾市高新技术开发区等产业园区集聚，形成规模化、集群化的产业发展。</p> <p>1-2.任何单位和个人不得在江河、水库集水区域栽种速生丰产桉树等不利于水源涵养和生物多样性保护的树种。</p> <p>1-3.单元内的生态保护红线严格按照国家、省有关要求管理。</p> <p>1-4.单元内的一般生态空间，主导功能为水土保持，不得从事影响主导生态功能的建设活动，禁止在崩塌、滑坡危险区和泥石流易发区从事取土、挖砂、采石等可能造成水土流失的活动，禁止毁林开荒、烧山开荒，保护和恢复自然生态系统。</p> <p>1-5.前进水库饮用水水源一级保护区内禁止新建、改建、扩建与供水设施和保护水源无关的建设项目，已建成的与供水设施和保护水源无关的建设项目，由县级以上人民政府责令拆除或者关闭。</p> <p>1-6.饮用水水源内禁止新建、扩建排放大气污染物的工业项目。</p> <p>1-7.大气环境布局敏感重点管控区内严格限制新建使用高挥发性有机物原辅材料项目，大力推进低挥发性有机物含量原辅材料替代，全面加强无组织排放控制，实施挥发性有机物重点企业分级管控；限制新建、扩建氮氧化物、烟（粉）粉尘排放较高的建设项目。</p> <p>1-8.严禁以任何形式侵占河道、围垦水库、非法采砂。河道管理单位组织营造和管理前进水库、九佰岭水库、东坑上库、东坑下库、大华水库等岸线护堤护岸林木，其他任何单位和个人不得侵占、砍伐或者破坏。</p> <p>1-9.严格控制跨库、穿库、临库建筑物和设施建设，确需建设的重大项目和民生工程，要优化工程建设方案，采取科学合理的恢复和补救措施，最大限度减少对水库的不利影响。严格管控库区围网养殖等活动。</p> <p>1-10.河道管理范围内应当严格限制建设项目和生产经营活动，禁止非法占用水利设施和水域。利用河道进行灌溉、供水、渔业养殖等活动，应当符合河道整治规划、河道岸线保护和开发利用规划、水功能区保护要求，统筹兼顾，合理利用，发挥河道的综合效益。</p>					
能源资源利用	<p>2-1.继续推进灌区续建配套与节水改造，逐步提高农业用水计量率。结合高标准农田建设，加快田间节水设施建设。</p> <p>2-2.严格保护永久基本农田，严格控制非农业建设占用农用地；提高土地节约集约利用水平。</p> <p>2-3.禁止任何单位和个人在基本农田保护区内建窑、建房、建坟、挖砂、采石、采矿、取土、堆放固体废弃物或者进行其他破坏基本农田的活动。禁止任何单位和个人占用基本农田发展林果业和挖塘养鱼。</p>					
污染物排放管控	<p>3-1.加快单元内城镇污水管网排查和修复，完善污水管网建设，推进雨污分流；加快单元内污水处理厂配套管网建设，确保单元内城镇污水得到有效处理。</p> <p>3-2.船舶的残油、废油应当回收，禁止排入水体；禁止向水体倾倒船舶垃圾。</p> <p>3-3.沿海船舶排放含油污水、生活污水的，应当符合船舶污染物排放标准；船舶装载运输油类或者有毒货物的，应当采取防止溢流和渗漏的措施，</p>					

	<p>防止货物落水造成水污染。</p> <p>3-4.重点对采石场、露天施工场地、水泥制品行业堆场地等扬尘面源加强控制，提高露天面源的精细化管理水平。</p> <p>3-5.禁止向前进水库、九佰岭水库、东坑上库、东坑下库、大华水库等水体排放、倾倒生活垃圾、建筑垃圾或者其他废弃物。</p>
环境风险防控	<p>4-1.禁止在江河、水库集水区域使用剧毒和高残留农药。</p> <p>4-2.生产经营活动涉及有毒有害物质的企业需持续防止有毒有害物质渗漏、流失、扬散。土壤环境污染重点监管单位涉及有毒有害物质的生产装置、储罐和管道，或者建设污水处理池、应急池等存在土壤污染风险的设施，应当按照国家有关标准和规范的要求，设计、建设和安装有关防腐蚀、防泄漏设施和泄漏监测装置，防止有毒有害物质污染土壤和地下水，并应定期对重点区域、重点设施开展隐患排查，发现污染隐患的，及时采取技术、管理措施消除隐患。</p>

序号 38 海丰县一般管控单元

环境管控单元编码	单元名称	行政区划			管控单元分类	要素细类
		省	市	区/县		
ZH44152130012	海丰县一般管控单元	广东省	汕尾市	海丰县	一般管控单元	生态保护红线、一般生态空间、水环境一般管控区、大气环境优先保护区、大气环境布局敏感重点管控区、大气环境一般管控区、建设用地污染风险重点管控区、水资源一般管控区、土地资源优先保护区、土地资源一般管控区、高污染燃料禁燃区、矿产资源优先保护区、矿产资源重点管控区、矿产资源一般管控区、江河湖库重点管控岸线、江河湖库一般管控岸线
<b>管控维度</b>		<b>管控要求</b>				
区域布局管控	<p>1-1.单元内海丰县城重点发展纺织服装、食品饮料、精深加工、冷链物流、电子商务业，可塘镇重点发展珠宝首饰业，公平镇重点发展服装制造业与畜禽养殖业，黄羌镇重点发展旅游产业；发展特色农业、生态农业、观光农业、加工农业、都市农业。优化单元内产业布局，引导单元内产业集聚发展，形成规模化、集群化的产业聚集区。</p> <p>1-2.任何单位和个人不得在江河、水库集水区域栽种速生丰产桉树等不利于水源涵养和生物多样性保护的树种。</p> <p>1-3.单元内的生态保护红线严格按照国家、省有关要求管理。</p> <p>1-4.单元内的一般生态空间，主导功能为水土保持，不得从事影响主导生态功能的建设活动，禁止在崩塌、滑坡危险区和泥石流易发区从事取土、挖砂、采石等可能造成水土流失的活动，禁止毁林开荒、烧山开荒，保护和恢复自然生态系统。</p> <p>1-5.单元内涉及黄羌学堂坑自然保护区内禁止进行砍伐、放牧、狩猎、捕捞、采药、开垦、烧荒、开矿、采石、挖沙等活动，但法律、行政法规另有规定的除外。</p> <p>1-6.积极推动单元内黄羌镇内黄江流域产业转型升级，引导低水耗、低排放和高效率的先进制造业和现代服务业发展。</p> <p>1-7.南门水库、朝阳水库饮用水水源一级保护区内禁止新建、改建、扩建与供水设施和保护水源无关的建设项目，已建成的与供水设施和保护水源无关的建设项目，由县级以上人民政府责令拆除或者关闭；二级保护区内禁止新建、改建、扩建排放污染物的建设项目，已建成的排放污染物的建设项目，由县级以上人民政府责令拆除或者关闭；公平水库、公平灌渠-赤沙水库饮用水水源准保护区内禁止新建、扩建排放持久性有机污染物和含汞、镉、铅、砷、铬、银、铜、锌、锰、镍等重金属污染物对水体污染严重的建设项目，改建建设项目的，不得增加排污量。</p> <p>1-8.不排放污染物的建设项目，除与供水设施和保护水源有关的外，应当尽量避让饮用水水源二级保护区；经组织论证确实无法避让的，应当依法严格审批。</p> <p>1-9.饮用水水源保护区及大气环境优先保护区内实施严格保护，禁止新建、扩建排放大气污染物的工业项目。</p> <p>1-10.大气环境布局敏感重点管控区内严格限制新建使用高挥发性有机物原辅材料项目，大力推进低挥发性有机物含量原辅材料替代，全面加强无组织排放控制，实施挥发性有机物重点企业分级管控；限制新建、扩建氮氧化物、烟（粉）粉尘排放较高的建设项目。</p> <p>1-11.严格控制单元内建设用地污染风险重点管控区（海丰县润兴洗涤有限公司地块、广东凯利来衬布实业有限公司地块、广东力奇珠宝工艺礼品有限公司地块、汕尾市硫铁矿地块）及纳入广东省建设用地土壤环境联动监管范围等相关地块用途变更为“一住两公”的再开发利用，未经调查评估或治理修复达到土壤环境质量标准要求，不得建设住宅、公共管理与公共服务设施。</p> <p>1-12.严禁以任何形式侵占河道、围垦水库、非法采砂。河道管理单位组织营造和管理朝面山水库、朝阳水库、十三坑水库、平龙水库、黄江河、高沙河、日兴河等岸线护堤护岸林木，其他任何单位和个人不得侵占、砍伐或者破坏。</p> <p>1-13.严格控制跨库、穿库、临库建筑物和设施建设，确需建设的重大项目和民生工程，要优化工程建设方案，采取科学合理的恢复和补救措施，最大限度减少对水库的不利影响。严格管控库区围网养殖等活动。</p>					

	1-14.河道管理范围内应当严格限制建设项目和生产经营活动，禁止非法占用水利设施和水域。利用河道进行灌溉、航运、供水、水力发电、渔业养殖等活动，应当符合河道整治规划、河道岸线保护和开发利用规划、水功能区保护要求，统筹兼顾，合理利用，发挥河道的综合效益。
能源资源利用	2-1.继续推进灌区续建配套与节水改造，逐步提高农业用水计量率。结合高标准农田建设，加快田间节水设施建设。 2-2.严格保护永久基本农田，严格控制非农业建设占用农用地；提高土地节约集约利用水平。 2-3.禁止任何单位和个人在基本农田保护区内建窑、建房、建坟、挖砂、采石、采矿、取土、堆放固体废弃物或者进行其他破坏基本农田的活动。禁止任何单位和个人占用基本农田发展林果业和挖塘养鱼。
污染物排放管控	3-1.单元内加快海丰县城镇污水管网排查和修复，完善污水管网建设，在有条件区域开展雨污分流；加快黄羌镇、平东镇、公平镇等镇污水处理设施配套污水管网建设，提高污水收集处理率。 3-2.单元内推进海丰县污水处理设施建设，梯次推进自然村农村生活污水治理，推进农村配套污水干管和入户支管的建设，全面核查已建农村生活污水治理设施，确保正常运行。 3-3.单元内加强禁养区畜禽养殖排查，严厉打击非法养殖行为，整治关闭养殖场遗留粪污塘。单元内现有规模化畜禽养殖场（小区）100%配套建设粪便污水贮存、处理与利用设施，提高畜禽养殖废弃物资源化利用率；加强河道内外水产养殖尾水污染治理，实施养殖尾水达标排放。 3-4.推广生态种植、配方施肥、保护性耕作等措施，实现农业面源污染综合控制。 3-5.单元内推进黄江河流域、高沙河干流入河排污口“查、测、溯、治”，形成明晰规范的入河排污口监管体系。 3-6.禁止向朝面山水库、朝阳水库、十三坑水库、平龙水库、黄江河、高沙河、日兴河等水体排放、倾倒生活垃圾、建筑垃圾或者其他废弃物。
环境风险防控	4-1.禁止在江河、水库集水区域使用剧毒和高残留农药。 4-2.广东力奇珠宝工艺礼品有限公司、汕尾市硫铁矿等相关地块经调查评估确定为污染地块但暂不开发利用或现阶段不具备治理修复条件的，应划定管控区域，设立标识，发布公告，开展环境监测；发现污染扩散的，责任主体要及时采取污染物隔离、阻断等环境风险管控措施。 4-3.生产经营活动涉及有毒有害物质的企业需持续防止有毒有害物质渗漏、流失、扬散。土壤环境污染重点监管单位涉及有毒有害物质的生产装置、储罐和管道，或者建设污水处理池、应急池等存在土壤污染风险的设施，应当按照国家有关标准和规范的要求，设计、建设和安装有关防腐蚀、防泄漏设施和泄漏监测装置，防止有毒有害物质污染土壤和地下水，并应定期对重点区域、重点设施开展隐患排查，发现污染隐患的，及时采取技术、管理措施消除隐患。

序号 39 陆河县一般管控单元

环境管控单元编码	单元名称	行政区划			管控单元分类	要素细类
		省	市	区/县		
ZH44152330008	陆河县一般管控单元	广东省	汕尾市	陆河县	一般管控单元	生态保护红线、一般生态空间、水环境一般管控区、大气环境优先保护区、大气环境受体敏感重点管控区、大气环境高排放重点管控区、大气环境弱扩散重点管控区、大气环境一般管控区、水资源重点管控区、土地资源优先保护区、土地资源一般管控区、高污染燃料禁燃区、矿产资源优先保护区、矿产资源重点管控区、矿产资源一般管控区、江河湖库优先保护岸线、江河湖库重点管控岸线、江河湖库一般管控岸线
<b>管控维度</b>		<b>管控要求</b>				
区域布局管控		<p>1-1.单元内以河田镇为主体重点发展现代商贸、现代物流及居民服务业，新田镇和河口镇发展汽车装备制造业、电子信息、生物医药、机械制造等产业，以东坑镇、水唇镇、上护镇为主体重点发展生态农业、生态旅游、养生度假、生态居住、高新产业、文化创意等产业；以螺溪镇为主体发展生态林业、休闲度假、现代生态农业、生态居住等生态经济产业。优化单元内产业布局，引导单元内产业集聚发展，形成规模化、集群化的产业聚集区。</p> <p>1-2.任何单位和个人不得在江河、水库集水区域栽种速生丰产桉树等不利于水源涵养和生物多样性保护的树种。</p> <p>1-3.单元内的生态保护红线严格按照国家、省有关要求管理。</p> <p>1-4.单元内的一般生态空间，不得从事影响主导生态功能的建设活动，主导功能为水源涵养的区域，禁止毁林开荒、烧山开荒、开垦等活动；坚持自然恢复为主，严格限制在水源涵养区大规模人工造林。主导功能为水土保持的区域，禁止在崩塌、滑坡危险区和泥石流易发区从事取土、挖砂、采石等可能造成水土流失的活动，禁止毁林开荒、烧山开荒，保护和恢复自然生态系统。</p> <p>1-5.单元内涉及广东火山峰森林公园的区域禁止毁林开垦和毁林采石、采砂、采土以及其他毁林行为；在珍贵景物、重要景点和核心景区，除必要的保护和附属设施外，不得建设宾馆、招待所、疗养院和其他工程设施。</p> <p>1-6.单元内涉及的广东陆河花鳗省级自然保护区核心区禁止任何单位和个人进入（按要求经批准进入从事科学研究观测、调查活动除外），缓冲区内禁止开展旅游和生产经营活动，实验区内严禁开设与自然保护区保护方向不一致的参观、旅游项目；在自然保护区的核心区和缓冲区内，不得建设任何生产设施，实验区内，不得建设污染环境、破坏资源或者景观的生产设施，建设其他项目，其污染物排放不得超过国家和地方规定的污染物排放标准；禁止在保护区内进行砍伐、放牧、狩猎、捕捞、采药、开垦、烧荒、开矿、采石、挖沙等活动，但法律、行政法规另有规定的除外。</p> <p>1-7.竹园村老虎窝、杨梅滩石子跳、茶山嶂水源地，绿寨坑水库、马善皮水库饮用水水源一级保护区内禁止新建、改建、扩建与供水设施和保护水源无关的建设项目，已建成的与供水设施和保护水源无关的建设项目，由县级以上人民政府责令拆除或者关闭。</p> <p>1-8.饮用水水源保护区及大气环境优先保护区内实施严格保护，禁止新建、扩建排放大气污染物的工业项目。</p> <p>1-9.大气环境受体敏感重点管控区内严格限制新建钢铁、燃煤燃油火电、石化、储油库等项目，产生和排放有毒有害大气污染物项目，以及生产和使用溶剂型油墨、涂料、清洗剂、胶黏剂等高挥发性有机物原辅材料的项目；鼓励现有该类项目逐步搬迁退出。</p> <p>1-10.大气环境高排放重点管控区内强化达标监管，引导工业项目落地集聚发展，有序推进区域内行业企业提标改造。</p> <p>1-11.大气环境弱扩散重点管控区，加大区域内大气污染物减排力度，限制引入大气污染物排放较大的建设项目。</p> <p>1-12.严禁以任何形式侵占河道、围垦水库、非法采砂。河道管理单位组织营造和管理河东水库、北龙水库、螺河、新田河、水东河等岸线护堤护岸林木，其他任何单位和个人不得侵占、砍伐或者破坏。</p>				

	<p>1-13.严格控制跨库、穿库、临库建筑物和设施建设，确需建设的重大项目和民生工程，要优化工程建设方案，采取科学合理的恢复和补救措施，最大限度减少对水库的不利影响。严格管控库区围网养殖等活动。</p> <p>1-14.河道管理范围内应当严格限制建设项目和生产经营活动，禁止非法占用水利设施和水域。利用河道进行灌溉、航运、供水、水力发电、渔业养殖等活动，应当符合河道整治规划、河道岸线保护和开发利用规划、水功能区保护要求，统筹兼顾，合理利用，发挥河道的综合效益。</p>
能源资源利用	<p>2-1.继续推进灌区续建配套与节水改造，逐步提高农业用水计量率。结合高标准农田建设，加快田间节水设施建设。</p> <p>2-2.严格保护永久基本农田，严格控制非农业建设占用农用地；提高土地节约集约利用水平。</p> <p>2-3.禁止任何单位和个人在基本农田保护区内建窑、建房、建坟、挖砂、采石、采矿、取土、堆放固体废弃物或者进行其他破坏基本农田的活动。禁止任何单位和个人占用基本农田发展林果业和挖塘养鱼。</p>
污染物排放管控	<p>3-1.加快单元内陆河县城镇污水管网排查和修复，完善污水管网建设，推进雨污分流；加快推进单元内陆河县污水处理设施建设，确保已建农村生活污水处理设施正常运营。</p> <p>3-2.加强单元内禁养区畜禽养殖排查，严厉打击非法养殖行为，现有规模化畜禽养殖场（小区）100%配套建设粪便污水贮存、处理与利用设施，提高畜禽养殖废弃物资源化利用率；加强河道内外水产养殖尾水污染治理，实施养殖尾水达标排放。</p> <p>3-3.推广生态种植、配方施肥、保护性耕作等措施，实现农业面源污染综合控制。</p> <p>3-4.大力推进螺河流域干流入河排污口“查、测、溯、治”，形成明晰规范的入河排污口监管体系。</p> <p>3-5.禁止向河东水库、北龙水库、螺河、新田河、水东河等水体排放、倾倒生活垃圾、建筑垃圾或者其他废弃物。</p>
环境风险防控	<p>4-1.禁止在江河、水库集水区域使用剧毒和高残留农药。</p> <p>4-2.生产经营活动涉及有毒有害物质的企业需持续防止有毒有害物质渗漏、流失、扬散。土壤环境污染重点监管单位涉及有毒有害物质的生产装置、储罐和管道，或者建设污水处理池、应急池等存在土壤污染风险的设施，应当按照国家有关标准和规范的要求，设计、建设和安装有关防腐蚀、防泄漏设施和泄漏监测装置，防止有毒有害物质污染土壤和地下水，并应定期对重点区域、重点设施开展隐患排查，发现污染隐患的，及时采取技术、管理措施消除隐患。</p>

序号 40 陆丰市一般管控单元

环境管控单元编码	单元名称	行政区划			管控单元分类	要素细类
		省	市	区/县		
ZH44158130011	陆丰市一般管控单元	广东省	汕尾市	陆丰市	一般管控单元	生态保护红线、一般生态空间、水环境一般管控区、大气环境优先保护区、大气环境受体敏感重点管控区、大气环境高排放重点管控区、大气环境布局敏感重点管控区、大气环境一般管控区、建设用地污染风险重点管控区、水资源一般管控区、土地资源优先保护区、土地资源一般管控区、矿产资源优先保护区、矿产资源一般管控区、江河湖库一般管控岸线
<b>管控维度</b>		<b>管控要求</b>				
区域布局管控	<p>1-1.单元内以东海、碣石、甲子三大镇（街）为主发展新能源、电子信息、生物医药等新兴产业及服装、五金塑料、水产品加工等传统产业；依托临港工业园建设，重点集群发展电力能源与先进装备制造产业，配套发展风电产业，利用核电项目建设条件带动当地核电上下游产业发展；“三甲”地区重点发展五金塑料、工艺制品、家具配件为主的产业；东海岸重点发展石化产业；碣石镇重点发展以圣诞玩具、服装、日用制品为主的加工工业，发展休闲旅游业；南塘镇适度发展特色养殖业与农副产品加工业。优化单元内产业布局，引导单元内产业集聚发展，形成规模化、集群化的产业聚集区。</p> <p>1-2.任何单位和个人不得在江河、水库集水区域栽种速生丰产桉树等不利于水源涵养和生物多样性保护的树种。</p> <p>1-3.单元内的生态保护红线严格按照国家、省有关要求管理。</p> <p>1-4.单元内的一般生态空间，主导功能为水土保持，不得从事影响主导生态功能的建设活动，禁止在崩塌、滑坡危险区和泥石流易发区从事取土、挖砂、采石等可能造成水土流失的活动，禁止毁林开荒、烧山开荒，保护和恢复自然生态系统。</p> <p>1-5.单元内涉及陆丰市清云山森林公园、陆丰市南泉坑森林公园的区域禁止毁林开垦和毁林采石、采砂、采土以及其他毁林行为；在珍贵景物、重要景点和核心景区，除必要的保护和附属设施外，不得建设宾馆、招待所、疗养院和其他工程设施。</p> <p>1-6.单元内涉及的陆丰市三溪水候鸟自然保护区实验区严禁开设与自然保护区保护方向不一致的参观、旅游项目，不得建设污染环境、破坏资源或者景观的生产设施，建设其他项目，其污染物排放不得超过国家和地方规定的污染物排放标准；禁止在保护区内进行砍伐、放牧、狩猎、捕捞、采药、开垦、烧荒、开矿、采石、挖沙等活动，但法律、行政法规另有规定的除外。</p> <p>1-7.大肚山渠水源地，螺河（大安段）、龙潭河陂洋镇双坑村段（汕尾市部分）、龙潭河陂洋镇龙潭村格仔肚山饮用水水源一级保护区内禁止新建、改建、扩建与供水设施和保护水源无关的建设项目，已建成的与供水设施和保护水源无关的建设项目，由县级以上人民政府责令拆除或者关闭；螺河（大安段）、龙潭河陂洋镇双坑村段（汕尾市部分）、螺河西南镇石良村段饮用水水源二级保护区内禁止新建、改建、扩建排放污染物的建设项目，已建成的排放污染物的建设项目，由县级以上人民政府责令拆除或者关闭。</p> <p>1-8.不排放污染物的建设项目，除与供水设施和保护水源有关的外，应当尽量避让饮用水水源二级保护区；经组织论证确实无法避让的，应当依法严格审批。</p> <p>1-9.饮用水水源保护区及大气环境优先保护区内实施严格保护，禁止新建、扩建排放大气污染物的工业项目。</p> <p>1-10.大气环境受体敏感重点管控区内严格限制新建钢铁、燃煤燃油火电、石化、储油库等项目，产生和排放有毒有害大气污染物项目，以及生产和使用溶剂型油墨、涂料、清洗剂、胶黏剂等高挥发性有机物原辅材料的项目；鼓励现有该类项目逐步搬迁退出。</p> <p>1-11.大气环境高排放重点管控区内强化达标监管，引导工业项目落地集聚发展，有序推进区域内行业企业提标改造。</p> <p>1-12.大气环境布局敏感重点管控区内严格限制新建使用高挥发性有机物原辅材料项目，大力推进低挥发性有机物含量原辅材料替代，全面加强无组织排放控制，实施挥发性有机物重点企业分级管控；限制新建、扩建氮氧化物、烟（粉）粉尘排放较高的建设项目。</p>					

	<p>1-13.严格控制单元内建设用地污染风险重点管控区（陆丰粤丰环保电力有限公司地块、陆丰宝丽华新能源电力有限公司地块）及纳入广东省建设用地土壤环境联动监管范围等相关地块用途变更为“一住两公”的再开发利用，未经调查评估或治理修复达到土壤环境质量标准要求，不得建设住宅、公共管理与公共服务设施。</p> <p>1-14.严禁以任何形式侵占河道、围垦水库、非法采砂。河道管理单位组织营造和管理牛角隆水库、石门坑水库、米坑水库、蕉坑水库、牛牯头水库、龙井头水库、白石门水库、北飞鹅水库、飞鹅行水库、响水水库、大肚坑（碣石）水库、鸟笼坑水库、西坑水库、螺河、鳌江、龙潭河等岸线护堤护岸林木，其他任何单位和个人不得侵占、砍伐或者破坏。</p> <p>1-15.严格控制跨库、穿库、临库建筑物和设施建设，确需建设的重大项目和民生工程，要优化工程建设方案，采取科学合理的恢复和补救措施，最大限度减少对水库的不利影响。严格管控库区围网养殖等活动。</p> <p>1-16.河道管理范围内应当严格限制建设项目和生产经营活动，禁止非法占用水利设施和水域。利用河道进行灌溉、航运、供水、水力发电、渔业养殖等活动，应当符合河道整治规划、河道岸线保护和开发利用规划、水功能区保护要求，统筹兼顾，合理利用，发挥河道的综合效益。</p>
能源资源利用	<p>2-1.继续推进灌区续建配套与节水改造，逐步提高农业用水计量率。结合高标准农田建设，加快田间节水设施建设。</p> <p>2-2.严格保护永久基本农田，严格控制非农业建设占用农用地；提高土地节约集约利用水平。</p> <p>2-3.禁止任何单位和个人在基本农田保护区内建窑、建房、建坟、挖砂、采石、采矿、取土、堆放固体废弃物或者进行其他破坏基本农田的活动。禁止任何单位和个人占用基本农田发展林果业和挖塘养鱼。</p>
污染物排放管控	<p>3-1.加快单元内城镇污水管网排查和修复，完善污水管网建设，推进雨污分流；加快单元内污水处理厂配套管网建设，完善碣石湾污水处理厂配套管网建设，确保单元内城镇污水得到有效处理。</p> <p>3-2.船舶的残油、废油应当回收，禁止排入水体；禁止向水体倾倒船舶垃圾。</p> <p>3-3.沿海船舶排放含油污水、生活污水的，应当符合船舶污染物排放标准；船舶装载运输油类或者有毒货物的，应当采取防止溢流和渗漏的措施，防止货物落水造成水污染。</p> <p>3-4.持续推进陆丰港区堆场扬尘防治工作，田尾山作业区、湖东甲西作业区、甲子岛作业区、东海岸作业区等作业采取喷淋、遮盖、密闭等扬尘污染防治技术性措施，强化扬尘综合治理。</p> <p>3-5.禁止向牛角隆水库、石门坑水库、米坑水库、蕉坑水库、牛牯头水库、龙井头水库、白石门水库、北飞鹅水库、飞鹅行水库、响水水库、大肚坑（碣石）水库、鸟笼坑水库、西坑水库、螺河、鳌江、龙潭河等水体排放、倾倒生活垃圾、建筑垃圾或者其他废弃物。</p>
环境风险防控	<p>4-1.禁止在江河、水库集水区域使用剧毒和高残留农药。</p> <p>4-2.生产经营活动涉及有毒有害物质的企业需持续防止有毒有害物质渗漏、流失、扬散。土壤环境污染重点监管单位涉及有毒有害物质的生产装置、储罐和管道，或者建设污水处理池、应急池等存在土壤污染风险的设施，应当按照国家有关标准和规范的要求，设计、建设和安装有关防腐蚀、防泄漏设施和泄漏监测装置，防止有毒有害物质污染土壤和地下水，并应定期对重点区域、重点设施开展隐患排查，发现污染隐患的，及时采取技术、管理措施消除隐患。</p>



序号 41 红海湾经济开发区一般管控单元

环境管控单元编码	单元名称	行政区划			管控单元分类	要素细类
		省	市	区/县		
ZH44150230010	红海湾经济开发区一般管控单元	广东省	汕尾市	红海湾经济开发区	一般管控单元	生态保护红线、一般生态空间、水环境一般管控区、大气环境布局敏感重点管控区、大气环境一般管控区、水资源一般管控区、土地资源优先保护区、土地资源一般管控区、高污染燃料禁燃区、矿产资源优先保护区、矿产资源一般管控区、江河湖库一般管控岸线
<b>管控维度</b>		<b>管控要求</b>				
区域布局管控	<p>1-1.单元内重点发展滨海旅游和康养等为主的产业以及临港产业（综合保税、临港物流、装备制造、海洋生物、海产品加工、冷链、能源）。优化单元内产业布局，引导单元内产业集聚发展，形成规模化、集群化的产业聚集区。</p> <p>1-2.任何单位和个人不得在江河集水区域栽种速生丰产桉树等不利于水源涵养和生物多样性保护的树种。</p> <p>1-3.单元内的生态保护红线严格按照国家、省有关要求管理。</p> <p>1-4.单元内的一般生态空间，主导功能为水土保持，不得从事影响主导生态功能的建设活动，禁止在崩塌、滑坡危险区和泥石流易发区从事取土、挖砂、采石等可能造成水土流失的活动，禁止毁林开荒、烧山开荒，保护和恢复自然生态系统。</p> <p>1-5.大气环境布局敏感重点管控区内严格限制新建使用高挥发性有机物原辅材料项目，大力推进低挥发性有机物含量原辅材料替代，全面加强无组织排放控制，实施挥发性有机物重点企业分级管控；限制新建、扩建氮氧化物、烟（粉）粉尘排放较高的建设项目。</p> <p>1-6.严禁以任何形式侵占河道、围垦水库、非法采砂。河道管理单位组织营造和管理后兰坑水库、湖东水库、湖尾水库等岸线护堤护岸林木，其他任何单位和个人不得侵占、砍伐或者破坏。</p> <p>1-7.严格控制跨库、穿库、临库建筑物和设施建设，确需建设的重大项目和民生工程，要优化工程建设方案，采取科学合理的恢复和补救措施，最大限度减少对水库的不利影响。严格管控库区围网养殖等活动。</p> <p>1-8.河道管理范围内应当严格限制建设项目和生产经营活动，禁止非法占用水利设施和水域。利用河道进行灌溉、供水、渔业养殖等活动，应当符合河道整治规划、河道岸线保护和开发利用规划、水功能区保护要求，统筹兼顾，合理利用，发挥河道的综合效益。</p>					
能源资源利用	<p>2-1.继续推进灌区续建配套与节水改造，逐步提高农业用水计量率。结合高标准农田建设，加快田间节水设施建设。</p> <p>2-2.严格保护永久基本农田，严格控制非农业建设占用农用地；提高土地节约集约利用水平。</p> <p>2-3.禁止任何单位和个人在基本农田保护区内建窑、建房、建坟、挖砂、采石、采矿、取土、堆放固体废弃物或者进行其他破坏基本农田的活动。禁止任何单位和个人占用基本农田发展林果业和挖塘养鱼。</p>					
污染物排放管控	<p>3-1.加快单元内城镇污水管网排查和修复，完善污水管网建设，推进雨污分流；加快单元内污水处理厂配套管网建设，完善红海湾污水处理厂配套管网建设，确保单元内城镇污水得到有效处理。</p> <p>3-2.船舶的残油、废油应当回收，禁止排入水体；禁止向水体倾倒船舶垃圾。</p> <p>3-3.沿海船舶排放含油污水、生活污水的，应当符合船舶污染物排放标准；船舶装载运输油类或者有毒货物的，应当采取防止溢流和渗漏的措施，防止货物落水造成水污染。</p> <p>3-4.重点对采石场、露天施工场地、水泥制品行业堆场地等扬尘面源加强控制，提高露天面源的精细化管理水平。</p> <p>3-5.持续推进汕尾新港区堆场扬尘防治工作，白沙湖作业区作业采取喷淋、遮盖、密闭等扬尘污染防治技术性措施，强化扬尘综合治理。</p> <p>3-6.禁止向后兰坑水库、湖东水库、湖尾水库等水体排放、倾倒生活垃圾、建筑垃圾或者其他废弃物。</p> <p>3-7.持续落实广东红海湾发电有限公司汕尾发电厂污染排放管控。</p>					

环境风险防控	<p>4-1.禁止在江河集水区域使用剧毒和高残留农药。</p> <p>4-2.生产经营活动涉及有毒有害物质的企业需持续防止有毒有害物质渗漏、流失、扬散。土壤环境污染重点监管单位涉及有毒有害物质的生产装置、储罐和管道，或者建设污水处理池、应急池等存在土壤污染风险的设施，应当按照国家有关标准和规范的要求，设计、建设和安装有关防腐蚀、防泄漏设施和泄漏监测装置，防止有毒有害物质污染土壤和地下水，并应定期对重点区域、重点设施开展隐患排查，发现污染隐患的，及时采取技术、管理措施消除隐患。</p>
--------	--

序号 42 华侨管理区一般管控单元

环境管控单元编码	单元名称	行政区划			管控单元分类	要素细类
		省	市	区/县		
ZH44158130012	华侨管理区一般管控单元	广东省	汕尾市	华侨管理区	一般管控单元	生态保护红线、水环境一般管控区、大气环境一般管控区、水资源一般管控区、土地资源优先保护区、土地资源一般管控区、高污染燃料禁燃区、矿产资源优先保护区、矿产资源一般管控区、江河湖库优先保护岸线、江河湖库一般管控岸线
<b>管控维度</b>		<b>管控要求</b>				
区域布局管控	<p>1-1.单元内重点发展现代特色农业、水果生产与精深加工、农业旅游、冷链物流、食品饮料、旅游康养等产业。优化单元内产业布局，引导单元内产业集聚发展，形成规模化、集群化的产业聚集区。</p> <p>1-2.任何单位和个人不得在江河、水库集水区域栽种速生丰产桉树等不利于水源涵养和生物多样性保护的树种。</p> <p>1-3.单元内的生态保护红线严格按照国家、省有关要求管理。</p> <p>1-4.鰲鱼山水库饮用水水源一级保护区内禁止新建、改建、扩建与供水设施和保护水源无关的建设项目，已建成的与供水设施和保护水源无关的建设项目，由县级以上人民政府责令拆除或者关闭。</p> <p>1-5.严禁以任何形式侵占河道、非法采砂。河道管理单位组织营造和管理龙潭尖山灌渠、鳌江等岸线护堤护岸林木，其他任何单位和个人不得侵占、砍伐或者破坏。</p> <p>1-6.河道管理范围内应当严格限制建设项目和生产经营活动，禁止非法占用水利设施和水域。利用河道进行灌溉、航运、供水、水力发电、渔业养殖等活动，应当符合河道整治规划、河道岸线保护和开发利用规划、水功能区保护要求，统筹兼顾，合理利用，发挥河道的综合效益。</p>					
能源资源利用	<p>2-1.继续推进灌区续建配套与节水改造，逐步提高农业用水计量率。结合高标准农田建设，加快田间节水设施建设。</p> <p>2-2.严格保护永久基本农田，严格控制非农业建设占用农用地；提高土地节约集约利用水平。</p> <p>2-3.禁止任何单位和个人在基本农田保护区内建窑、建房、建坟、挖砂、采石、采矿、取土、堆放固体废弃物或者进行其他破坏基本农田的活动。禁止任何单位和个人占用基本农田发展林果业和挖塘养鱼。</p>					
污染物排放管控	<p>3-1.禁止向龙潭尖山灌渠、鳌江等水体倾倒生活垃圾、建筑垃圾或者其他废弃物。</p>					
环境风险防控	<p>4-1.禁止在江河集水区域使用剧毒和高残留农药。</p> <p>4-2.生产经营活动涉及有毒有害物质的企业需持续防止有毒有害物质渗漏、流失、扬散。土壤环境污染重点监管单位涉及有毒有害物质的生产装置、储罐和管道，或者建设污水处理池、应急池等存在土壤污染风险的设施，应当按照国家有关标准和规范的要求，设计、建设和安装有关防腐蚀、防泄漏设施和泄漏监测装置，防止有毒有害物质污染土壤和地下水，并应定期对重点区域、重点设施开展隐患排查，发现污染隐患的，及时采取技术、管理措施消除隐患。</p>					

## (二) 海域环境管控单元准入清单

### 1、近岸海域优先保护单元准入清单

序号	环境管控单元编码	环境管控单元名称	行政区划		管控单元分类	区域布局管控
			省	市		
43	HY44150010001	碣石湾长毛对虾重要渔业资源产卵场	广东省	汕尾市	优先保护单元	严格执行海洋生态红线管控要求, 维护海洋生态系统健康和安
44	HY44150010002	东沙群岛特别保护海岛	广东省	汕尾市	优先保护单元	严格执行海洋生态红线管控要求, 维护海洋生态系统健康和安
45	HY44150010003	金厢镇山门村海岸防护物理防护极重要区	广东省	汕尾市	优先保护单元	严格执行海洋生态红线管控要求, 维护海洋生态系统健康和安
46	HY44150010004	鸡笼山海岸防护物理防护极重要区	广东省	汕尾市	优先保护单元	严格执行海洋生态红线管控要求, 维护海洋生态系统健康和安
47	HY44150010005	鳌江重要河口	广东省	汕尾市	优先保护单元	严格执行海洋生态红线管控要求, 维护海洋生态系统健康和安
48	HY44150010006	广东遮浪半岛国家海洋自然公园	广东省	汕尾市	优先保护单元	严格执行海洋生态红线管控要求, 维护海洋生态系统健康和安
49	HY44150010007	碣石湾海马珍稀濒危物种分布区	广东省	汕尾市	优先保护单元	严格执行海洋生态红线管控要求, 维护海洋生态系统健康和安
50	HY44150010008	金町重要滩涂及浅海水域	广东省	汕尾市	优先保护单元	严格执行海洋生态红线管控要求, 维护海洋生态系统健康和安
51	HY44150010009	大湖镇湖仔村海岸防护物理防护极重要区	广东省	汕尾市	优先保护单元	严格执行海洋生态红线管控要求, 维护海洋生态系统健康和安
52	HY44150010010	捷胜重要渔业资源产卵场	广东省	汕尾市	优先保护单元	严格执行海洋生态红线管控要求, 维护海洋生态系统健康和安
53	HY44150010011	捷胜海岸侵蚀极脆弱区	广东省	汕尾市	优先保护单元	严格执行海洋生态红线管控要求, 维护海洋生态系统健康和安
54	HY44150010012	金厢重要渔业资源产卵场	广东省	汕尾市	优先保护单元	严格执行海洋生态红线管控要求, 维护海洋生态系统健康和安
55	HY44150010013	东海海岸防护物理防护极重要区	广东省	汕尾市	优先保护单元	严格执行海洋生态红线管控要求, 维护海洋生态系统健康和安
56	HY44150010014	螺河重要河口	广东省	汕尾市	优先保护单元	严格执行海洋生态红线管控要求, 维护海洋生态系统健康和安
57	HY44150010015	大华山西海岸防护物理防护极重要区	广东省	汕尾市	优先保护单元	严格执行海洋生态红线管控要求, 维护海洋生态系统健康和安
58	HY44150010016	黄江重要河口	广东省	汕尾市	优先保护单元	严格执行海洋生态红线管控要求, 维护海洋生态系统健康和安
59	HY44150010017	金厢海岸防护物理防护极重要区	广东省	汕尾市	优先保护单元	严格执行海洋生态红线管控要求, 维护海洋生态系统健康和安

序号	环境管控单元编码	环境管控单元名称	行政区划		管控单元分类	区域布局管控
			省	市		
60	HY44150010018	乌坎港上海村海岸防护物理防护极重要区	广东省	汕尾市	优先保护单元	严格执行海洋生态红线管控要求，维护海洋生态系统健康和安
61	HY44150010019	遮浪长沟村海岸防护物理防护极重要区	广东省	汕尾市	优先保护单元	严格执行海洋生态红线管控要求，维护海洋生态系统健康和安
62	HY44150010020	汕尾红海湾遮浪角东人工鱼礁地方级自然保护区-核心区	广东省	汕尾市	优先保护单元	严格执行海洋生态红线管控要求，维护海洋生态系统健康和安
63	HY44150010021	汕尾红海湾遮浪角东人工鱼礁地方级自然保护区-一般控制区	广东省	汕尾市	优先保护单元	严格执行海洋生态红线管控要求，维护海洋生态系统健康和安
64	HY44150010022	汕尾陆丰碣石湾海马地方级自然保护区-核心区	广东省	汕尾市	优先保护单元	严格执行海洋生态红线管控要求，维护海洋生态系统健康和安
65	HY44150010023	遮浪重要滩涂及浅海水域	广东省	汕尾市	优先保护单元	严格执行海洋生态红线管控要求，维护海洋生态系统健康和安
66	HY44150010024	施公寮海岸防护物理防护极重要区	广东省	汕尾市	优先保护单元	严格执行海洋生态红线管控要求，维护海洋生态系统健康和安
67	HY44150010025	遮浪半岛海岸侵蚀极脆弱区	广东省	汕尾市	优先保护单元	严格执行海洋生态红线管控要求，维护海洋生态系统健康和安
68	HY44150010026	汕尾海丰鸟类地方级自然保护区-一般控制区	广东省	汕尾市	优先保护单元	严格执行海洋生态红线管控要求，维护海洋生态系统健康和安
69	HY44150010027	汕尾城区大华山地方级森林自然公园	广东省	汕尾市	优先保护单元	严格执行海洋生态红线管控要求，维护海洋生态系统健康和安
70	HY44150010028	汕尾海丰鸟类地方级自然保护区-核心区（汕尾范围）	广东省	汕尾市	优先保护单元	严格执行海洋生态红线管控要求，维护海洋生态系统健康和安
71	HY44150010029	汕尾陆丰碣石湾海马地方级自然保护区-一般控制区	广东省	汕尾市	优先保护单元	严格执行海洋生态红线管控要求，维护海洋生态系统健康和安
72	HY44150010030	遮浪南重要渔业资源产卵场（汕尾范围）	广东省	汕尾市	优先保护单元	严格执行海洋生态红线管控要求，维护海洋生态系统健康和安

## 2、近岸海域重点管控单元准入清单

序号	环境管控单元编码	环境管控单元名称	行政区划		管控单元分类	区域布局管控	能源资源利用	污染物排放管控	环境风险防控
			省	市					
73	HY44150020001	遮浪矿产与能源区	广东省	汕尾市	重点管控单元	1-1.通过科学论证，合理安排波浪能相关开发活动。	/	/	/
74	HY44150020002	施公寮港口航运区	广东省	汕尾市	重点管控单元	1-1.在施公寮半岛东部、北部海域未开发利用前，保留浅海增殖养殖等渔业用海及部分旅游娱乐用海。 1-2.保护基岩海岸及施公寮半岛北部砂质海岸。 1-3.工程建设及营运期间采取有效措施降低对汕尾市遮浪角东人工鱼礁海洋生态市级自然保护区的影响。 1-4.通过科学论证，合理保障工业用海，临海能源工业用海，港口航运用海需求，汕尾新港工程建设期间采取有效措施降低对周边功能区的影响。	2-1.深化港口岸线资源整合，推进沿海港口规模化、专业化协调发展；港口基础设施及临港配套设施建设应集约高效利用岸线资源和海域空间。	3-1.船舶及有关作业活动应当遵守有关法律法规和标准，采取有效措施，防止造成海洋环境污染。	4-1.加强港口应急设施、预警和处置能力建设。
75	HY44150020003	碣石湾西部工业与城镇用海区	广东省	汕尾市	重点管控单元	1-1.通过科学论证，合理保障工业用海，临海能源工业用海，港口航运用海需求，汕尾新港工程建设期间采取有效措施降低对周边功能区的影响。 1-2.在工业和城镇建设未利用前，保留白沙湾增殖养殖等渔业用海功能。	2-1.工业与城镇用海区突出节约集约用海原则，合理控制规模，优化空间布局，提高海域空间资源的整体使用效能。 2-2.深化港口岸线资源整合，推进沿海港口规模化、专业化协调发展；港口基础设施及临港配套设施建设应集约高效利用岸线资源和海域空间。	3-1.向海域排放陆源污染物必须严格执行国家或者地方规定的标准及有关规定。 3-2.船舶及有关作业活动应当遵守有关法律法规和标准，采取有效措施，防止造成海洋环境污染。	4-1.加强港口应急设施、预警和处置能力建设。

序号	环境管控单元编码	环境管控单元名称	行政区划		管控单元分类	区域布局管控	能源资源利用	污染物排放管控	环境风险防控
			省	市					
76	HY44150020004	湖东-甲子工业与城镇用海区	广东省	汕尾市	重点管控单元	<p>1-1.通过科学论证，合理安排工业用海，海上风电建设，港口航运用海需求，工程建设期间采取有效措施降低对周边功能区的影响。</p> <p>1-2.在工业和城镇建设未利用前，保留增养殖等渔业用海功能。</p>	<p>2-1.工业与城镇用海区突出节约集约用海原则，合理控制规模，优化空间布局，提高海域空间资源的整体使用效能。</p> <p>2-2.深化港口岸线资源整合，推进沿海港口规模化、专业化协调发展；港口基础设施及临港配套设施建设应集约高效利用岸线资源和海域空间。</p>	<p>3-1.向海域排放陆源污染物必须严格执行国家或者地方规定的标准和有关规定。</p> <p>3-2.船舶及有关作业活动应当遵守有关法律法规和标准，采取有效措施，防止造成海洋环境污染。</p>	4-1.加强港口应急设施、预警和处置能力建设。
77	HY44150020005	田尾山工业与城镇用海区	广东省	汕尾市	重点管控单元	<p>1-1.通过科学论证，合理安排工业用海、核电用海需求、港口航运用海需求，工程建设及营运期间采取有效措施降低对周边功能区的影响。</p> <p>1-2.在未开发利用前，保留浅海增养殖等渔业用海。</p>	<p>2-1.工业与城镇用海区突出节约集约用海原则，合理控制规模，优化空间布局，提高海域空间资源的整体使用效能。</p> <p>2-2.深化港口岸线资源整合，推进沿海港口规模化、专业化协调发展；港口基础设施及临港配套设施建设应集约高效利用岸线资源和海域空间。</p>	<p>3-1.向海域排放陆源污染物必须严格执行国家或者地方规定的标准和有关规定。</p> <p>3-2.船舶及有关作业活动应当遵守有关法律法规和标准，采取有效措施，防止造成海洋环境污染。</p>	4-1.加强港口应急设施、预警和处置能力建设。

序号	环境管控单元编码	环境管控单元名称	行政区划		管控单元分类	区域布局管控	能源资源利用	污染物排放管控	环境风险防控
			省	市					
78	HY44150020006	品清湖港口航运区	广东省	汕尾市	重点管控单元	<p>1-1.禁止非法围填海、非法采挖海砂。</p> <p>1-2.禁止以筑池、网箱、浮筏等方式非法占用品清湖海域从事渔业养殖活动。</p> <p>1-3.改善水动力条件和泥沙冲淤环境，维护品清湖防洪纳潮功能。</p> <p>1-4.合理保障港口建设及交通运输用海，适当保障城镇建设用海需求，优先保障军事用海需求，工程建设及营运期间采取有效措施降低对周边功能区的影响。</p>	<p>2-1.深化港口岸线资源整合，推进沿海港口规模化、专业化协调发展；港口基础设施及临港配套设施建设应集约高效利用岸线资源和海域空间。</p>	<p>3-1.禁止新建入海排污口。</p> <p>3-2.向海域排放陆源污染物必须严格执行国家或者地方规定的标准和有关规定，禁止向品清湖海域排放油类、酸液、碱液和毒液。</p> <p>3-3.禁止擅自倾倒生活垃圾、建筑垃圾、工业废渣等废弃物。</p> <p>3-4.船舶及有关作业活动应当遵守有关法律法规和标准，采取有效措施，禁止违反规定排放污染物、压载水及其他有害物质，防止造成海洋环境污染。</p>	<p>4-1.加强港口应急设施、预警和处置能力建设。</p>



### 3、近岸海域一般管控单元准入清单

序号	环境管控单元编码	环境管控单元名称	行政区划		管控单元分类	区域布局管控	能源资源利用	污染物排放管控	环境风险防控
			省	市					
79	HY44150030001	碣石湾农渔业区	广东省	汕尾市	一般管控单元	<p>1-1.合理保障金厢渔港、碣石渔港、人工鱼礁用海需求。</p> <p>1-2.通过科学论证，合理安排海马洲旅游区、乌坎港区、金厢港区、核电等工业发展的用海需求。</p> <p>1-3.保护碣石湾生态环境、保护鲍、海马等重要渔业品种。</p>	<p>2-1.严格控制近海捕捞强度，严格执行伏季休渔制度和捕捞业准入制度。</p>	<p>3-1.海水养殖应当科学确定养殖密度，并应当合理投饵、施肥，正确使用药物，防止造成海洋环境的污染。不得将海上养殖生产、生活废弃物弃置海域。</p> <p>3-2.向海域排放陆源污染物，必须严格执行国家或者地方规定的标准和有关规定。</p>	/
80	HY44150030002	遮浪海洋保护区	广东省	汕尾市	一般管控单元	<p>1-1.在保护海洋生态的前提下，通过科学论证，合理安排航运用海需求，相关工程建设期间采取有效措施降低对周边功能区的影响。</p> <p>1-2.保护人工鱼礁礁体及海域生态环境。</p>	/	/	/
81	HY44150030003	遮浪旅游休闲娱乐区	广东省	汕尾市	一般管控单元	<p>1-1.在保护海洋生态的前提下，限制性地批准对生态环境没有破坏的公共或公益性涉海工程等项目。</p> <p>1-2.合理保障旅游娱乐用海及增殖等渔业用海。</p>	<p>2-1.旅游休闲娱乐区依据生态环境的承载能力，合理控制旅游开发强度。</p>	/	/

序号	环境管控单元编码	环境管控单元名称	行政区划		管控单元分类	区域布局管控	能源资源利用	污染物排放管控	环境风险防控
			省	市					
82	HY44150030004	品清湖旅游休闲娱乐区	广东省	汕尾市	一般管控单元	<p>1-1.禁止非法围填海、非法采挖海砂。</p> <p>1-2.禁止以筑池、网箱、浮筏等方式非法占用品清湖海域从事渔业养殖活动。</p> <p>1-3.改善水动力条件和泥沙冲淤环境，维护品清湖防洪纳潮功能。</p> <p>1-3.合理保障旅游娱乐用海，品清湖人工岛建设用海需求。</p> <p>1-4.开发利用海洋资源，应当根据海洋功能区划合理布局，不得造成海洋生态环境破坏。</p> <p>1-5.维护品清湖防洪纳潮功能，开展品清湖综合整治，保护品清湖生态环境。</p>	2-1.旅游休闲娱乐区依据生态环境的承载能力，合理控制旅游开发强度。	<p>3-1.禁止新建入海排污口。</p> <p>3-2.向海域排放陆源污染物必须严格执行国家或者地方规定的标准和有关规定，禁止向品清湖海域排放油类、酸液、碱液和毒液。</p> <p>3-3.禁止擅自倾倒生活垃圾、建筑垃圾、工业废渣等废弃物。</p> <p>3-4.船舶及有关作业活动应当遵守有关法律法规和标准，采取有效措施，禁止违反规定排放污染物、压载水及其他有害物质，防止造成海洋环境污染。</p>	/
83	HY44150030005	金町旅游休闲娱乐区	广东省	汕尾市	一般管控单元	<p>1-1.合理保障旅游娱乐用海，及南湖增养殖等渔业用海。</p> <p>1-2.在保护海洋生态的前提下，限制性地批准对生态环境没有破坏的公共或公益性涉海工程等项目。</p>	2-1.旅游休闲娱乐区依据生态环境的承载能力，合理控制旅游开发强度。	/	/

序号	环境管控单元编码	环境管控单元名称	行政区划		管控单元分类	区域布局管控	能源资源利用	污染物排放管控	环境风险防控
			省	市					
84	HY44150030006	红海湾农渔业区(汕尾范围)	广东省	汕尾市	一般管控单元	<p>1-1.合理保障遮浪渔港、马官渔港、人工鱼礁及深水网箱养殖用海需求。</p> <p>1-2.以保护海洋生态为前提,合理安排龟龄岛、银龙湾、金叮湾旅游娱乐用海,工业和港口航运用海需求,军事用海需求。</p> <p>1-3.保护河口海域生态环境及莱屿岛以北礁盘生态系统,严格控制在河口海域围填海,维护防洪纳潮功能。</p> <p>1-4.保护海胆、龙虾、鲍等重要渔业品种。</p>	2-1.严格控制近海捕捞强度和捕捞业准入制度。	<p>3-1.海水养殖应当科学确定养殖密度,并应当合理投饵、施肥,正确使用药物,防止造成海洋环境的污染。不得将海上养殖生产、生活废弃物弃置海域。</p> <p>3-2.向海域排放陆源污染物必须严格执行国家或者地方规定的标准和有关规定。</p>	/
85	HY44150030007	珠海-潮州近海农渔业区(汕尾范围)	广东省	汕尾市	一般管控单元	<p>1-1.以保护海洋生态为前提,合理保障渔业用海,交通运输、旅游、核电、海洋能、矿产、倾废、海底管线及保护区等用海需求。</p> <p>1-2.保护重要渔业品种的产卵场、索饵场、越冬场和洄游通道。</p>	2-1.严格控制近海捕捞强度和捕捞业准入制度。	<p>3-1.海水养殖应当科学确定养殖密度,并应当合理投饵、施肥,正确使用药物,防止造成海洋环境的污染。不得将海上养殖生产、生活废弃物弃置海域。</p>	/
86	HY44150030008	遮浪南海洋保护区	广东省	汕尾市	一般管控单元	1-1.保护重要渔业品种的产卵场、索饵场、越冬场和洄游通道。	2-1.严格控制近海捕捞强度和捕捞业准入制度。	/	/

序号	环境管控单元编码	环境管控单元名称	行政区划		管控单元分类	区域布局管控	能源资源利用	污染物排放管控	环境风险防控
			省	市					
87	HY44150030010	田尾山-石碑山农渔业区(汕尾范围)	广东省	汕尾市	一般管控单元	<p>1-1.合理保障甲子渔港、湖东渔港、人工鱼礁用海需求, 防灾减灾体系建设用海需求。</p> <p>1-2.以保护海洋生态为前提, 合理保障旅游娱乐用海需求, 港口航运用海需求, 国防安全用海需求。</p> <p>1-3.保护礁盘生态系统, 保护龙虾、鲍、鲎、海龟、海胆等重要渔业品种, 严格新增港口用海审批。</p>	<p>2-1.严格控制近海捕捞强度, 严格执行伏季休渔制度和捕捞业准入制度。</p>	<p>3-1.海水养殖应当科学确定养殖密度, 并应当合理投饵、施肥, 正确使用药物, 防止造成海洋环境的污染。不得将海上养殖生产、生活废弃物弃置海域。</p>	<p>4-1.加强港口应急设施、预警和处置能力建设。</p>

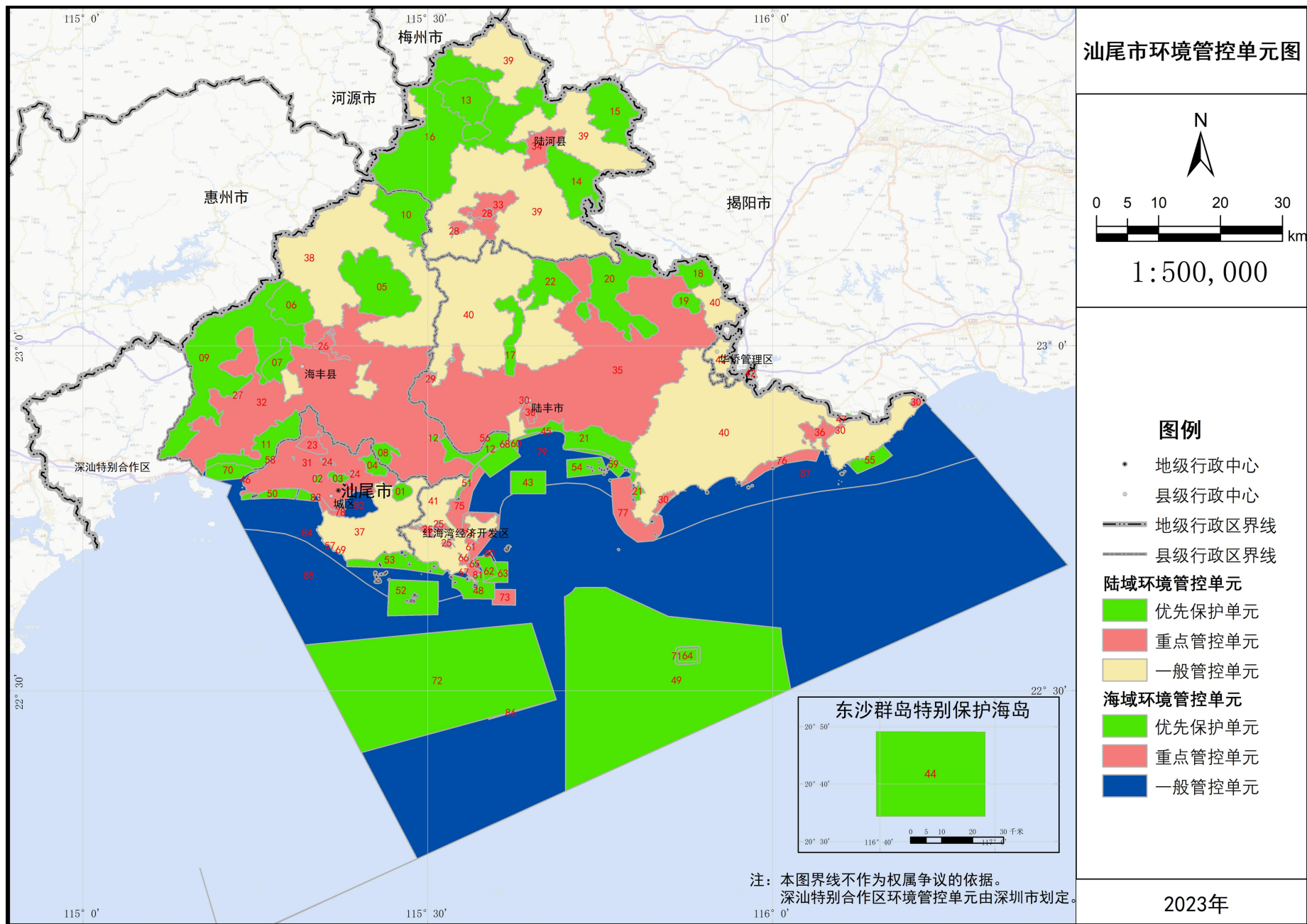

附图 汕尾市环境管控单元图